EL DIARIO PALENTINO

EL DIA DE PALENCIA

Legal: P-2-1958)
al: «El Diario-
El Día de Pa-
L.s. Mayor, 67.
(Concertado)

Director: ANTONIO ALAMO SALAZAR

Teléfonos: Dirección y Redacción: 74 48 22. Anuncios y Suscripciones: 74 04 17; Administración: 74 02 58
Mayor, 67

Apartado de Correos, 17

JUEVES
30
ABRIL
1981

N.º REFUNDIDO
12.408
Fundado en
1882 y 1890

20 PESETAS

Los Reyes de España, de regreso

ROMA. — SS. MM. los Reyes de España, Don Juan Carlos y Doña Sofía, acompañados por el primer ministro italiano, Arnaldo Forlani, y esposa, llegan a Villa Madama, en donde el premier italiano ha ofrecido una comida en honor de los monarcas españoles.—(Telefoto EFE)

(Página 9)

EL ULSTER A PUNTO DE ESTALLAR

(Página 10)

sesión en Barcelona

LONA. — Ayer ha tomado posesión de su cargo el nuevo do del Gobierno en Cataluña, Juan Rovira Tarazona. Al demás del ministro de Administración Territorial, Ro- artín Villa, asistieron el presidente de la Generalidad, general de Cataluña, alcalde de Barcelona, presidente amento de Cataluña, el ex-delegado del Gobierno señor las demás autoridades civiles y militares catalanas. (Telefoto EFE)

El general Juste será relevado de su mando en la División "Brunete"

(Página 9)

DAFI en YUGOSLAVIA

DO. — El presidente de Yugoslavia Cvipjetin Mijatovic da), da la bienvenida al líder de la revolución libia, Muamar Al Gadafi, a la llegada de éste al rto de Belgrado hoy. El coronel Gadafi realizará una ficial y amistosa de dos días de duración a este país. (Telefoto EFE-AP)

La FERIA DE SEVILLA pasada por agua

SEVILLA. — Con el suelo mojado por las lluvias, el paseo de caballistas en el Real de la Feria de Sevilla, está teniendo hasta ahora menos vistosidad que en años anteriores. Aunque la animación no decrece nunca, y los hoteles están al completo, el tiempo frío y lluvioso no está colaborando al mayor esplendor de la feria sevillana.—(Telefoto EFE)

M.C.D.2022

PALENCIA AL DIA

Riada de millones para la urbe

Celebró sesión el Pleno Municipal, en la tarde del miércoles. Duró poco. Media hora escasa. Pero condensó mucho. Nada menos que la aprobación del Presupuesto de Inversiones con el que se refunde el Presupuesto Extraordinario, en su día aprobado, para acometer una serie de obras urbanas de indudable importancia y radio.

Ha sido una verdadera riada de millones los que, implicados en estos dos presupuestos, se pusieron de manifiesto en la lectura de capítulos y partidas, que los mismos contemplan.

El total se eleva a 1.014.742.496 pesetas (el de Inversiones) y a 865.630.000 pesetas (el Extraordinario).

Pueden hacerse muchas cosas. En todos esos sentidos de «Inversiones culturales», Infraestructura interior», «Infraestructura de barrios», «Plan de accesos», «Otras obras de vialidad», «Apar camie nto subt erra neo», «Alumbrado público», «Adquisición de Patrimonio» y «Varios» (Matadero, piscina cubierta, vestuarios del Sotillo, reparaciones, secadero de lodos, parques y jardines, parques infantiles, Reparación del Polideportivo, etc.).

Es decir, todo un amplio plan de mejoras, que se activirán movidas por esos mil y pico de millones, financiados, Contribuciones especiales, Subvenciones del Estado, Subvenciones de otros organismos, Subvenciones de la Diputación Provincial, aportación del Presupuesto Ordinario del Ayuntamiento y Emisión de la Deuda Pública Municipal, para que la ciudad vaya adquiriendo la potencia urbanística que, conforme a su población y necesidades, requiere.

—oOo—

La fiesta del primero de mayo nos pone una pausa en medio de la semana laboral.

A los efectos, este jueves es un fin de semana, que, por aquello del «puente» del sábado, se extenderá varias jornadas; al menos, suponemos, para la grey escolar y estudiantil, que volverán a hacer unos pequeños satis.

El tiempo, tras la mejora de ayer, ha vuelto a las andadas del gris y del frío. Lo que hace sospechar que la fiesta de media semana, tendrá, aparte sus actos externos y exaltativos tradicionales, un cierto sabor casero, pues díganme ustedes quién será el guapo que, con este regreso al frío, se aventure a marcharse de vacaciones al monte o a otras provincias, como era lo más pensado en esta jornada.

DIARIO DE AVISOS

Farmacias de Guardia

Servicio nocturno: Todos los días, desde las 10'30 de la noche a las 9'30 de la mañana: D. José María Fernández Nieto (Mayor, 40).

Jueves, 30: Doña María Soledad Gutiérrez Herrero (Avda. Modesto Lafuente, 21) y doña Eulalia Barbero Martín (Plaza Cervantes, 1).

Viernes, 1: D. José Luis Tejedor Jimeno (Teniente Velasco, 15) y Herederos de Dña. Angela Muñoz (Paseo de Victorio Macho, 6).

Sábado, 2: Dña. Pilar Mañero Pérez (Avda. San Telmo, 13), don Carlos de Fuentes Fenech (Mayor, 66) y don Alfonso Brágimo Fernández (Paseo del Otero, 65).

CUPON PRO CIEGOS

En el sorteo celebrado el día 29 de abril, ha resultado premiado con 6.250 pesetas, el número 282, y con 625 pesetas, todos los números terminados en 82.

Dietario

VIERNES, 1 MAYO 1981
San José Obrero
Fiesta del Trabajo

SANTORAL. — Nuestra Señora de Estíbaliz. — Santos: Jeremías, profeta; Orencio y Paciencia, Andéolo, Segismundo, mártires; Asaf, Amador, obispos; Peregrino, Isidora, confesores; Grata, viuda; Arnulfo, Cariulfo y Domardo, confesores.

(Misa: De San José Obrero).
Día de Penitencia.
Mañana, Primer Sábado.

Sale el sol a las 7,12 horas y se pone a las 21,8 horas. — Sale la luna a las 5,54 horas y se pone a las 17,57 horas. — Luna nueva el 4.

REFRAN: Mayo tiene las llaves del año.

Gran surtido de óleos, cuadros para decoración, en I. G. DIARIO-DIA

EFEMERIDES

1806: Nace el historiador Modesto Lafuente, en Rabanal de los Caballeros.

1504: Hallándose Cristóbal Colón en la Isla de Jamaica, y al negarle los naturales los víveres que solicitaba, logra que le complazcan bajo la amenaza de quitar a la luna su luz, apoyándose en el eclipse de luna que estaba previsto para aquellas fechas.

1709: Consagración del templo donde se venera la Virgen de Guadalupe, en México.

1786: En la Opera, de Viena, se estrena «Las bodas de Figaro», de Mozart.

1853: Es sancionada la Constitución Federal de la República Argentina en el Congreso constituyente reunido en Santa Fe con la representación de 13 provincias.

1853: Decreto por el que se restablecía la Compañía de Jesús en México.

1857: Tras la proclamación de presidente de Nicaragua y Costa Rica del aventurero norteamericano William Walker, un ejército costarricense de 3.000 hombres, logra vencer al aventurero que regresó a Estados Unidos.

Día 1 de Mayo, Fiesta del Trabajo

Mañana, manifestación autorizada

Convocada por U. G. T. y CC. OO., mañana, día 1 de mayo, tendrá lugar en Palencia una manifestación autorizada.

Saldrá del Parque del Salón, a las doce de mediodía.

CARTELERA

CINE DONSANTIAGO

Hoy: 5, 8 y 10,45 noche
La película nominada para 8 Oscars de Hollywood
Premio de la crítica de Londres y Nueva York:
«EL HOMBRE ELEFANTE»
Mayores 16

CINE REY DON SANCHO

Hoy: 5, 8 y 10,45 noche
La película que bate records de taquilla en América. Diviértase con:
«LOCOS DE REMATE»
Mayores 14

TEATRO PRINCIPAL

5-8-10,45 noche:
Los grandes maestros del karate, reunidos en una gran película
«LUCHA A MUERTE CONTRA EL DRAGON»
Mayores 18

CINE ORTEGA

5-8 y 10,45. Mayores de 14 años
«EL LAGO AZUL»
Un amor que es tan poderoso y natural como el mar

CINE AVENIDA

5-8 y 10,45. Mayores de 18 años
«MADRE SUPERIORA DEL PECADO»
La revelación real y poderosa de un hecho que la Inquisición condenó sin perdón

PROYECCIONES

Continua desde las 4
Mayores de 16 años
«EL TRUHAN Y SU PRENDA»
y
«COMENZAR DE NUEVO»

CINE LUISES

Viernes 1
«LA MASCARA DE HIERRO»
en color
Para todos los públicos
Sesiones: 3,15, 5,30 y 8

CALIFICACION MORAL: «El hombre elefante» (sin calificar); «Locos de remate» (sin calificar); «Lucha a muerte contra el dragón» (2); «El lago azul» (sin calificar); «Madre superiora del pecado» (4); «El truhán y su prenda» (2); «Comenzar de nuevo» (3); «La máscara de hierro» (sin calificar).

†

EL JOVEN

José-Víctor Pastor Plaza

FALLECIO EN PALENCIA EL DIA 29 DE ABRIL DE 1981
a los 25 años de edad
después de recibir los S. S. y la B. A. de Su Santidad

—D. E. P.—

Sus apenados padres Aureo-José Pastor Rojo y Victoriana Plaza Prieto; hermana María Angustias Pastor Plaza; tíos, primos y demás familia,

Suplican una oración por el eterno descanso de su alma.

Funeral: Tuvo lugar hoy día 30, a las cinco de la tarde y a continuación la conducción del cadáver al cementerio de Nuestra Señora de los Angeles.
Misa de familia: Hoy día 30, a las ocho de la tarde.
Iglesia parroquial: San Lázaro.
Casa mortuoria: Plaza San Lázaro, núm. 4, 3.º-Izqda.
"Funeraria San Miguel". Calle Panaderas, 8. Teléfono 749797

Programas de TVE

DIA 30

PRIMERA CADENA

19,05: EL CIRCO DE TVE.
20,00: MUSICA, MAESTRO
Un programa sobre música culta y con música culta.
20,25: VIVIR CADA DIA
«Un nuevo hogar».
Nazareth es un hogar fundación en Alicante para muchachos en situación «especial»: hijos de padres separados, presos o alcohólicos. Allí viven en casas con nuevas «madres» por un sueldo (y vocación) que suplen la presencia de los padres
21,00: TELEDIARIO
— Espacio informativo.
21,45: VUELTA CICLISTA A ESPAÑA
Resumen de la etapa del día (Baza-Puente Tocinos).
22,00: ESTA NOCHE
Se trata de un programa espectáculo que alterna entrevistas y actuaciones musicales. La novedad del mismo, aparte de su presentadora, Carmen Maura, consiste en que serán «invitados» del mismo, no solo los entrevistados, sino también los entrevistadores.
23,00: TAUROMAQUIA
«El torero».
24,00: AL CIERRE
Despedida y cierre.

U. H. F.

19,30: CARTA DE AJUSTE
19,43: APERTURA Y PRESENTACION
19,45: INFORMATIVO
20,00: EL REINO ANIMAL EN CRISIS
«El mundo animal de targa».
20,30: ENTRE DOS LUCES
Una historia de interés humano (se trabaja sobre dos o tres simultáneamente y es imposible prefijar cuál será escogida) más la habitual sección «Crónica impertinente».
21,00: TEATRO
«Las aleluyas del señor Esteve», de Santiago Rusiñol.
Intérpretes: Pastor Serrador, Elisa Ramírez, Fernando Sotuela, Asunción Villamil, María Elena Flores, Tonia Albaladejo, Antonio Gamero, Berta Labarga, Antonio Acebal, Manuel Sánchez, Angel Quesada, Angel Alvarez, Fabio León.
22,40: POLIDEPORTIVO
Despedida y cierre.

DIA 1

PRIMERA CADENA

14,15: CARTA DE AJUSTE
14,28: APERTURA Y PRESENTACION
14,30: PROGRAMA REGIONAL SIMULTANEO
15,00: HOY
Espacio informativo.
16,20: LA LETRA ESCARLATA
«Segunda parte».
17,15: BLA, BLA, BLA
Programa con las actualidades de teatro, música, cine, literatura, pintura, etcétera.
18,15: CON OCHO BASTA
«Votos».
19,10: SPIDERMAN
«El hechicero maligno».
19,30: LA BOLSA Y LA VIDA
Repercusión en la vida del ciudadano de las últimas subidas de las tarifas eléctricas.
20,00: PATOS Y OCAS
Tres temas de humor serán los tratados en este programa, con referencia a la actualidad.
20,25: MAS VALE PREVENIR
«Tuberculosis».
21,00: TELEDIARIO
Espacio informativo.
21,45: VUELTA CICLISTA A ESPAÑA
Resumen de la etapa del día (Puente Tocinos-Almusafes).
22,00: ESTUDIO 1
«Margarita y los hombres», de Edgar Neville.
Realización y adaptación: Pedro Pérez Oliva
Intérpretes: Margarita, María Jo[illegible] Alfonso; D. Manuel, P[illegible] tor Serrador; Lola, S[illegible] lomé Guerrero; Carme[illegible] Inés Morales; Zarraga[illegible] tia, Luis Barbero; M[illegible] dre, María Isbert; Dol[illegible] res, María Rus; Jiménez Juan Meseguer; Docto[illegible] Pedro del Río; Chofe[illegible] Manuel Andrés; Jaim[illegible] Julián Argudo; Botone[illegible] Manuel Carcedo; Obr[illegible] ro primero, Antonio G[illegible] mero; Obrero segundo Vicente Ubeda; Carp[illegible] ro, Gilberto Moren[illegible] Voz primera, Alberto Cuadrado; Voz segunda Carlos Sanromán.
24,00: AL CIERRE
Despedida y cierre.

U. H. F.

19,30: CARTA DE AJUSTE
19,43: APERTURA Y PRESENTACION
19,15: LA CLAVE
Presentación.
Dirección y presentación José Luis Balbín.
El divorcio como tema de debate.
19,45: INFORMATIVO
20,05: LA CLAVE
Largometraje y coloquio
24,00: DESPEDIDA Y CIERRE

DIA 2

PRIMERA CADENA

10,45: CARTA DE AJUSTE
10,57: APERTURA Y PRESENTACION
11,00: SABADABADA
(De 11 a 1).
13,00: CONCIERTO
14,00: INFORMATIVO
15,30: LOS PICAPIEDRAS
(Dibujos animados).
«Vivir rústicamente».
16,05: PRIMERA SESION
«El valor de Lassie», (1946).
Dirección: Fred Wilcox.
Intérpretes: Elizabeth Taylor, Fran[illegible] Morgan, Tom Drake, S[illegible] lena Royle, George Cl[illegible] veland.
17,50: APLAUSO
A partir de esta semana «Aplauso», revista mus[illegible] cal de TVE, renueva s[illegible] formato e incluye, jun[illegible] a las secciones habitu[illegible] les como «La juventu[illegible] baila», en la que se en[illegible] frentan los equipos d[illegible] Logroño y Las Palmas en la final del Campeonato otras nuevas como el ro[illegible] bot «Super fans», que en este programa hace su presentación.
19,40: VACACIONES EN EL MAR
«En otro tiempo y en otro lugar».
20,35: INFORMATIVO
21,15: VUELTA CICLISTA A ESPAÑA
Resumen de la etapa del día (Almusafes-Peñíscola).
21,40: EL HOMBRE Y LA TIERRA
«Las rapaces ibéricas».
Un film de Félix Rodríguez de la Fuente.
22,20: SABADO CINE
«Zulu», 1964.
Dirección: Cy Endfield.
Intérpretes: Stanley Baker, Jo[illegible] Hawkins, Michael Cain, Ulla Jacobson.
00,35: DESPEDIDA Y CIERRE

U. H. F.

15,15: CARTA DE AJUSTE
15,28: APERTURA Y PRESENTACION
15,30: ERASE UNA VEZ EL PODER
«Los muertos en los balcones».
16,25: LOS LOCOS DE LA GALAXIA
(Dibujos animados).
«El capitán Sterly se vuelve loco».
16,55: HAWAI 5-0
«El vuelo de las joyas».
17,50: RETRANSMISION DEPORTIVA
19,30: TOME LA PALABRA
«El correo del lector», es decir, la audiencia que se queja y se explica.
20,05: ENCUENTRO CON LAS LETRAS
21,15: REVISTA DE CINE
22,15: TELEFILME
23,15: INFORMATIVO
Despedida y cierre.

M.C.D.2022

RETABLILLO

¿SOLO JUGUETONES?...

nes programan algún de propaganda han de r en cantidades indus- la imaginación para dar rmulas originales y dis- capaces de captar la ión del cliente y mover ntad. No que decir tiene n frecuencia no lo consi- La publicidad es una ta" difícil.

nes si habían dado en ma del acierto son los au- de los carteles anuncia- de la "Semana Pro Sub- les". Nos referimos a los esentan en el centro del un rectángulo en blanco, donos a que le imagi- ocupado por algún de- e psíquico conocido o do y veamos en él a una na más, susceptible como derechos.

n he aquí que por obra y a? de los juguetones de la originalidad del car- quedado desvirtuada. De che a la mañana han cido en los rectángulos os toda clase de nombres os. Primeramente pensa- que se trataba de una tra- a de chavales, gamberra- zás, pero resulta que bién hemos visto los rec- ulos ocupados por recortes nocidas figuras políticas. adablemente, así las cosas tienen otro planteamiento serio y censurable.

r todo ello diremos que nos ce que los autores de esta al propaganda, cuando aron en los subnormales siempre" se olvidaron de existen otros, menos iden- bles por los signos exter- pero asimismo profundos. los que ahora les han do los carteles.

UN DILEMA

rece ser que el Ayunta- o ha denegado la auto- ón para que en la "feria se celebrara una nueva ón de la subida automo- a al Monte "El Viejo". adoptado tal decisión en tre de la necesaria de- del tan traído y llevado ión de la ciudad".

os encontramos, pues, ante lema. Porque le sobran nes al Ayuntamiento para tar" por la preservación Monte, pero es que tam- la prueba automovilística, los palentinos se nos iba recer, es merecedora de apoyo por su importancia y singularidad; un espectáculo de primera magnitud, sin duda.

¿Qué hacer ante semejante dilema? Porque las dos partes en litigio tienen razones para defender sus puntos de vista. Lo práctico sería intentar armonizarlos, sin detrimento de ninguno. ¿Es ello posible? A nosotros nos parece que sí: que se puede defender el Monte y al mismo tiempo no privar a los palentinos del "acontecimiento" automovilístico. Nada, desde luego, de la anarquía circulatoria del año pasado, cuando se encontraban coches aparcados a la sombra de todas las "atalayas", en todos los vericuetos. Eso es lo que hay que evitar a ultranza.

¿Cómo? Quizás cortando el tráfico de vehículos por determinadas zonas. Impedirlo, por supuesto, por "El Caracol" y a los que suban por "La Boquilla", impedirles seguir por la carretera de la "Casa Pequeña", limitando para estacionamientos la zona de "El Refugio" y la que existe habilitada en las inmediaciones del depósito de agua. Y a partir de determinadas horas, ni eso: un buen servicio de autobuses y nada más para no "indigestar" al Monte.

PROCEDIMIENTO

Nos llegan algunas cartas y también recibimos llamadas telefónicas a propósito de la proyectada obra de ensanche de las Avenidas de Valladolid y de República Argentina. Unánimemente se oponen a ella, con el grito en el cielo.

A todos les diremos lo mismo: que el tema ya ha sido repetidamente comentado y que el verdadero procedimiento para intentar abortar ese proyecto es el que señala la propia legislación. Es decir, formular las pertinentes alegaciones, puesto que la cuestión se encuentra ahora sometida a información pública. Así "cayó" aquella pintoresca idea de levantar arriba una iglesia.

En este sentido los ecologistas han sido más prácticos y realistas que nadie. En las Casas del Hogar recogen firmas. de protesta, para presentarlas ante los organismos correspondientes. Lo demás es perder el tiempo con toda seguridad..., aunque tampoco nos atrevemos a afirmar que se vaya a conseguir nada.

En las dos Avenidas mencionadas los vecinos están asimismo de uñas contra el ensánche: hagan ellos otro tanto, que los ecologistas. Bien por viviendas, bien por comunidades de vecinos, presenten ahora las alegaciones al amparo de la Ley. Demostremos todos que estamos contra semejante proyecto.

VIDA RELIGIOSA

REZANDO POR ESPAÑA

El sábado, primero de mes, se rezaba el Rosario en la iglesia de la Compañía, pidiendo por España. Necesitamos la ayuda de la Virgen, para que se aclaren las inteligencias y se dignifiquen las voluntades.

Dirigirá el rosario don Zacarías Gama. Cantará el «Conjunto Castella». Es una invitación de las Congregaciones Marianas y de la Legión de María.

Responsables del acto: P. Félix Puertas, S. J. y don Germán García Ferreras.

ADORACION NOCTURNA
SECCION DE PALENCIA

Turno, segundo; titular, Nuestra Sra. Virgen del Carmen.

En la noche del día 2, celebrará su vigilia mensual ordinaria, en la iglesia de San Francisco, el turno citado, dando comienzo la misma a las 10'30 de la noche.

ENCARGADO de obra para Palencia, necesitamos.
Teléfono 72 04 69.
Ref. 3.394. P-4

Con la colaboración de la Asociación «Scouts de de España»

Jornadas de formación de jefes de scouts

El grupo scout San Miguel, durante los días 1, 2 y 3 de mayo, realizará, en Dueñas, unas jornadas de formación para jefes.

Asistirán miembros de diversos grupos de Salamanca, Valladolid, Medina del Campo, Toro y Palencia.

Se contará con la presencia de Joaquín Cano, comisario nacional de la Asociación Scouts de España, y otros componentes de la directiva nacional, quienes impartirán el cursillo. Estos días están programados para las ramas de Lobatos y Tropa Scout, y las actividades a realizar son diversas y muy importantes, enfocadas todas ellas a una mejor labor educativa y de formación de cara a niños y jóvenes.

CAJA DE AHORROS Y PRESTAMOS DE PALENCIA
Exposición de
JOSE BUENAVENTURA HERRERO
Del 1 al 16 de mayo de 1981
Horario: 12 a 2, domingos y festivos
7 a 9 tarde, días laborables
Mayor, 11

EL TIEMPO EN LA PROVINCIA DE PALENCIA

ES UNA ATENCION DE
Caja de Ahorros y Préstamos de Palencia

ESTABILIDAD MODERADA

El Centro Nacional de Meteorología, nos ha facilitado el siguiente parte, relativo al estado del tiempo, en la provincia de Palencia. Es un servicio en exclusiva para nuestro periódico y se recibió en la Redacción este mediodía del miércoles:

En las últimas 24 horas el tiempo se ha ido estabilizando gradualmente, y tenemos una situación prácticamente anticiclónica en toda nuestra provincia y región; desplazándose la inestabilidad más acusada hacia el sureste de la Península.

Los cielos, de madrugada, se presentaban poco nubosos y las temperaturas han permanecido un poco bajas para esta época del año. La mínima registrada en Palencia capital, era de cuatro grados; de seis grados en Guardo, Herrera, Aguilar, Saldaña y Carrión; y de cuatro a seis grados en el resto de la provincia.

En cuanto al tiempo, para esta tarde y mañana, será de una moderada estabilidad, predominando el tiempo seco y relativamente soleado. Las temperaturas experimentarán un ligero aumento con respecto a días anteriores. Para hoy las temperaturas alcanzarán los 17 ó 18 grados por la mayor parte de nuestra provincia; además el viento ya será flojo de Levante, con lo cual, la sensación de un cierto bienestar climático se irá acentuando.

DATOS DE LA CAPITAL

Datos del tiempo, referidos a Palencia capital, facilitados este mediodía por el Observatorio Provincial:

Barómetro: A las 18 horas del miércoles, 700,2; a las 8 horas del jueves, 700,3.

Temperaturas: Máxima del miércoles, 16,0 grados; mínima del jueves, 4,0 grados.

Dirección del viento: A las 18 horas del miércoles, NE; a las 8 horas del jueves, NE.

Humedad relativa media del aire, 64 por 100.

INGENIERO SUPERIOR
INDUSTRIAL, NAVAL, AERONAUTICO O DE MINAS

Se precisa para importante empresa radicada en Palencia.

Se valorará experiencia y conocimiento de idiomas.

Interesados enviar curriculum vitae, al Apartado de Correos, 167, PALENCIA.

Reserva absoluta colocados.

Ref. 3.538. P-4

LETRAS DE LUTO

Se cumple el primer aniversario del fallecimiento de doña Amalia Santoyo Heredia, ocurrido en Palencia, el día 1 de mayo de 1980, a los 81 años de edad.

El recuerdo de la finada perdura en la memoria de los que la conocieron y supieron de sus virtudes personales. Fue la esposa y madre ejemplar, que pasó por esta vida haciendo el bien. En el amor y dedicación a su hogar, en el cariño y afán desplegados para hacer en él un emporio de cordiales afectos y virtudes cristianas, en su natural sencillo y bondadoso y en sus piadosos actos, encontraron los que la conocieron y trataron esencias de ejemplaridad y de aprecio grandes, por lo que se granjeó en vida el respeto y cariño general.

En esta triste fecha, renovamos nuestro sentido pésame a su apenado esposo D. Sóstenes Ruiz de Gopegui y Gil, querido compañero que fue de Redacción de DIARIO-DIA, hoy periodista jubilado y presidente de la Asociación de la Prensa Palentina; hijos José María (redactor-jefe de DIARIO-DIA), Juan Antonio (jesuita), Tomás, Aurelio, Jesús, María Ascensión (Religiosa Filipense), Maliuca y Luis Angel; hijos políticos; hermano Angel, hermanos políticos, nietos, primos, sobrinos y demás familia.

— Cristianamente, ha fallecido en Palencia, doña Felisa Aguado Plaza, a los 77 años de edad.

La finada, por sus virtudes personales, amor a la familia y buenos sentimientos, gozó del respetuoso afecto de cuantos la trataron.

Testimoniamos nuestra condolencia a su apenado esposo don José Sanmartín Gútiez; hijos Carmen y Antonio; hijos políticos, hermanos, hermanos políticos, nietos y demás parientes.

†

PRIMER ANIVERSARIO DE LA SEÑORA

DOÑA AMALIA SANTOYO HEREDIA

QUE FALLECIO EN PALENCIA EL DIA 1 DE MAYO DE 1980
A los 81 años de edad
Después de recibir los Santos Sacramentos y la B. A. de Su Santidad

— D. E. P. —

Su esposo Sóstenes Ruiz de Gopegui y Gil; hijos José María, Juan Antonio (jesuita), Tomás, Aurelio, Jesús, María Ascensión (Religiosa Filipense), Maliuca y Luis Angel; hijos políticos Isabel Hernández, Rosa Valero, Araceli Carnicero, Marisol González, Armando Javier Mota, Tiana Quesada (Viuda de Santiago Ruiz de Gopegui) y Emilia Rando; hermano Angel; hermanos políticos, nietos, primos, sobrinos y demás familia,

Al recordar tan triste fecha, ruegan la tengan presente en sus oraciones.

Las misas que se celebren mañana día 1, a las 7'30, 10, 12 de la mañana y 8 de la tarde en San Lázaro y todas las que se celebren en San Francisco (PP. Jesuitas), serán aplicadas en sufragio de su alma.

M.C.D.2022

Aprobación del Presupuesto de Inversiones y Refundido del Extraordinario, 1981, en el Ayuntamiento

Moverá un total de 1.014.742.496 ptas. (149.112.496, el primero; y 865.630.000, el segundo)

En sesión extraordinaria, se reunió el miércoles día 29, a las seis de la tarde, el Pleno del Ayuntamiento.

Presidió el alcalde don Francisco Jambrina Sastre, asistiendo los miembros de la Corporación: Andrés Ibáñez, Cabero Franco, Martínez Cuadrado, Valcuende González, Oliva Fernández, Mellado Santamaría, Polo Calderón, Cortés Fernández, Herreros Herreros, Cot Sánchez, Calleja González, Fernández Cardo, Aguilar Baquerín, Brugera Anguiano, Saldón Nieto, Mañueco Alonso, Burgos Gutiérrez, Penagos Inclán, Melero Zumel, Villaver Miranda, Gil Barcenilla y Arconada Cobos, así como el secretario accidental señor Barrio Calvo e interventor señor Hernández González.

El orden del día contenía un asunto único: «Discusión y aprobación del Presupuesto de Inversiones del ejercicio de 1981 de la Corporación».

Por la Alcaldía - Presidencia, que previamente tuvo reuniones y se hizo un informe sobre el proceso seguido por este asunto, cambios de impresiones amplias, para ir formalizando las diversas disponibilidades económicas y la acomodación de inversiones.

Por el interventor se detalló las formalidades del caso, y lo dispuesto por la Ley para este presupuesto de Inversiones y refundición en el mismo del presupuesto extraordinario 1-981 en su día aprobado, leyendo el «Estado de Gastos» y las partidas correspondientes.

Por el señor Valcuende, portavoz del PSOE, y el señor Herreros, portavoz del PCE, se expusieron las razones, concordantes con su postura anterior en la aprobación del presupuesto extraordinario, especialmente referidas a tasas, impuestos y contribuciones especiales que les llevaba, en la presente ocasión, a abstenerse.

Realizada, entonces, la votación correspondiente, el Presupuesto de Inversiones para 1981 y refundición del Presupuesto Extraordinario 1-1981 en el mismo, fue aprobado por 13 votos a favor y 10 abstenciones de los concejales del PSOE y PCE asistentes.

El «Estado de Gastos» del Presupuesto de Inversiones y refundido antedicho, aprobado, es el siguiente, en síntesis:

«Gastos financieros de la emisión de deuda», nada en el Presupuesto de Inversiones, 7.650.000, en el Presupuesto Extraordinario, en su día aprobado.

«Inversiones culturales», 5.196.954 y 13 millones (en este capítulo figuran 13 millones, para mejora de grupos escolares y 5.196.954, para la adaptación de la vieja Estación de Autobuses —estación del antiguo Secundario— a Centro Cultural).

«Infraestructura interior», pesetas 68.380.992 y 88.000.000, respectivamente (en este capítulo se comprenden varias calles de la ciudad, y con inversión más fuerte, las calles del Cardenal Cisneros —28 millones de pesetas; General Mola, 31 millones, y Santiago, 26 millones).

«Infraestructura de barrios», pesetas 13.337.245 y 63.500.000, respectivamente (como partidas más altas, figuran aquí la del Barrio de Santiago, 15 millones, y «Tres Pasos», 17.500.000).

«Plan de accesos», nada en el Pto. de Inversiones, 269.980.000,, en el Extraordinario. Se desglosa en las siguientes partidas: Avenida de Castilla, 53.600.000; Avenida de Cuba, 51.500.000; Avenida República Argentina, 62.880.000; Avenida de Santander, 31 millones; Carretera de León, 17 millones; y Enlace Avenida de Castilla-Obispo Barberá, 54 millones.

«Otras obras de vialidad», nada en Inversiones, 30.500.000, en el Extraordinario. Comprende: Paso subterráneo de «Pan y Guindas», 15 millones; enlace Polígono con Barrio «Francisco Franco), diez millones quinientas mil pesetas; enlace Pasarela - Polígono, 5 millones.

«Aparcamiento subterráneo», nada en Inversiones, 10 millones en el Extraordinario.

«Alumbrado público», 2 millones, en Inversiones, y 43.400.000. (Comprende las siguientes Avenidas y zonas urbanas periféricas: Avenida de Madrid, 8.400.000; Avenida de San Telmo, 8.400.000; calle Mayor, 5.700.000; Campos Góticos, 6.200.000; Avenida de Valladolid, 4.500.000; Camino Collantes, 4 millones; Los Tres Pasos, 4 millones, y Avenida de la República Argentina, 2.200.000.

En un capítulo que podría englobarse en el término de «Varios», se consignan: Matadero Municipal, nada en Inversiones, 60 millones, en el Extraordinario; Piscina cubierta, nada y 183 millones; Vestuarios del Sotillo, nada y 35 millones; Otras partidas altas: Otras reparaciones y tasable, 15.179.712; Secadero de ...dos, 10 millones; Cementerio, 7.492.460; Circuito de Minusválidos, 3 millones; Reparación Polideportivo, 5 millones; Parques infantiles, 4 millones; Parques y jardines, 10.986.865, en Inversiones, y 26.600.000, en Extraordinario (en esta partida se incluye Carcavilla, 18 millones; Entorno San Pablo, 8.600.000 (total, 26 millones seiscientas mil pesetas); Jardinería Sotillo, 5.500.000; Jardines en Polideportivo C. del Otero, 5.486.865; en total, 10.986.865.

«Adquisición de Patrimonio», nada en Inversiones, 35 millones en el Extraordinario.

Según este Presupuesto, el total de «Inversiones», es pesetas 149.112.496; y en el Extraordinario, 865.630.000. Y el TOTAL GENERAL de ambos, 1.014.742.496 pesetas.

La financiación de ambos presupuestos, se explica así:

«Contribuciones especiales»: pesetas 59.829.454, en Inversiones; y 125.130.000, en el Extraordinario.

«Subvenciones del Estado», ... millones, Inversiones, y 224.500.000 en el Extraordinario.

«Otras subvenciones de organismos», nada en Inversiones; pesetas 100.500.000, en el Extraordinario.

«Subvenciones de la Diputación Provincial», nada en Inversiones; 65.500.000, en el Extraordinario.

«Aportación del Presupuesto Ordinario», 85.283.042, en Inversiones; nada en el Extraordinario.

«Emisión de Deuda municipal», nada en Inversiones; 350 millones en el Extraordinario.

Que suma el total parcial y general correspondientes.

Sin más asuntos, se levantó la sesión a las 6,30 de la tarde.

Delegación Provincial del Ministerio de Industria y Energía de Palencia

Autorización administrativa de instalación eléctrica y declaración, en concreto, de su utilidad pública

A los efectos prevenidos en el artículo noveno del Decreto 2617/1966 y artículo 10 del Decreto 2619/1966, ambos de 20 de octubre, se somete a información pública la petición de instalación y declaración, en concreto, de su utilidad pública, de un tramo de línea, cuyas características principales se señalan a continuación:

a) **PETICION: Iberduero, S. A., distribución Valladolid.**

b) **LUGAR DONDE SE VA A ESTABLECER LA INSTALACION: Villamuriel de Cerrato.**

c) **FINALIDAD DE LA INSTALACION: Mejorar, consolidar y aumentar la capacidad de transporte de la línea a 46 KV "Soto I-Palencia".**

d) **CARACTERISTICAS PRINCIPALES: Tramo de línea aérea, trifásica, a 46 KV, de 6.432 metros de longitud. Capacidad de transporte 47.498 KVA.**

e) **PROCEDENCIA DE LOS MATERIALES: Nacional.**

f) **PRESUPUESTO: 4.867.139 pesetas.**

Lo que se hace público para que pueda ser examinado el proyecto de la instalación en esta Delegación Provincial del Ministerio de Industria y Energía, sita en Plaza de San Lázaro, número 5-1.º, y formularse, al mismo tiempo, las reclamaciones, por duplicado, que se estimen oportunas, en el plazo de treinta días, contados a partir del siguiente al de la publicación de este anuncio.

Palencia, 29 de abril de 1981. —El Delegado Provincial: Pablo Díez Mota.

Excma. Diputación Provincial de Palencia

ANUNCIO

Vacantes las plazas de Jefe de la Sección de Radiología - Ecografía, Bacteriólogo - Virólogo y Ayudante de Cirugía General del Hospital Provincial «San Telmo», de Palencia, es propósito de esta Corporación suscribir contrato administrativo con sendos especialistas, en tanto se les provee reglamentariamente en propiedad.

Quienes se hallen interesados, podrán recibir información en la Administración del citado Centro Hospitalario o en el Negociado de Personal de la Excma. Diputación Provincial, debiendo presentar su solicitud en esta última dependencia, antes de las doce horas del día 4 del próximo mes de mayo, acompañando un detallado «currículum vitae».

En el caso que sean varios los solicitantes, podrá acordarse, si se estima oportuno, la celebración de pruebas selectivas que serán comunicadas a los aspirantes.

Palencia, 21 de abril de 1981.

EL PRESIDENTE

Mañana, en Villamuriel

INAUGURACION DEL COMPLEJO EDUCATIVO SALESIANO

Con motivo de la inauguración del Colegio Educativo Salesiano, en Villamuriel, se han programado para los días 30 de abril y 1 de mayo, los siguientes actos:

Jueves 30, siete tarde, I Trofeo «Ginés Navarro», de futbito. Encuentro C. D. Pisol - Selección de Villamuriel, en el Polideportivo de la Ciudad Jardín.

Viernes 1, diez y media mañana, colocación de la primera piedra del complejo educativo de la obra salesiana. Bendición e inauguración de la Ciudad Jardín Fisol por el obispo de la diócesis.

Once y media mañana, misa concelebrada en la iglesia de Villamuriel; participará la Coral y Rondalla de Astudillo.

Doce y media mañana, festival musical folklórico con la participación de grupos juveniles de la provincia, en el salón de actos de la Hermandad de Labradores, de Villamuriel.

Cinco y media tarde, fiesta infantil, competiciones, pintura al aire libre, juegos populares, chocolatada, títeres...

Siete tarde, verbena popular; con muestra de artesanía, degustación de productos típicos de la provincia, baile con animado conjunto.

IGUALES O DIFERENTES
FOTOCOPIAS A 3 PESETAS
(A PARTIR DE LA QUINTA COPIA)
MULTICOPY
BARRIO Y MIER, 12 * Teléfono 74 30 49

M.C.D.2022

unes, en la "Escuela Castilla"

uentro regional de Tercera Edad
anizado por la DELEGACION DE CULTURA

xima semana, Dios me- va a tener lugar en nues- ad, un acto realmente im- e de cara a la realidad, tica y aspiraciones de da «Tercera Edad». Orga- por la Delegación de Cul- on el patrocinio de la Di- General de la Juventud ción Sociocultural y Sub- dirección General de la Familia, se celebrará un «Encuentro regional de la Tercera Edad», en el que tomarán parte congresistas procedentes de las provincias de la región castellano - leonesa.

El «encuentro», que se iniciará el lunes, día 4, se prolongará durante toda la semana y se llevará a cabo en las dependencias de la «Escuela de Castilla», donde, como es sabido, se encuentran las «Aulas de Tercera Edad».

Se han constituido cinco ponencias de estudio, que trabajarán en comisiones los días 4, 5 y 6, para en las demás jornadas de la semana tratar sus conclusiones a niveles de pleno y presentación definitiva el sábado, 9, en el acto de la clausura.

Además de estos trabajos específicos, los congresistas efectuarán otras actividades complementarias, tales como sesiones de cine forum, visitas culturales en la capital y provincia, excursiones, recitales de música folk, convivencias, etc.

La inauguración del «encuentro», tendrá lugar el lunes, al mediodía, y las ponencias y ponentes, son éstos:

Primera Ponencia. — Problemática Sociocultural de la Tercera Edad en la región castellano-leonesa. Bases para un desarrollo legislativo de protección cultural. Ponente: Junta de alumnos del Aula de Tercera Edad, de Palencia, de la que es presidente don Tomás López Bravo.

Segunda Ponencia. — Pensiones y prestaciones para la Tercera Edad: Bases de reforma. Ponente: Doña Consuelo Roméu, jefe Servicio Tercera Edad, de Palencia.

Tercera Ponencia. — La integración de la Tercera Edad en la familia, en las instituciones y en la sociedad. Ponente: Don José María Fernández Nieto, escritor.

Cuarta Ponencia. — Aulas de la Tercera Edad: Contenido, fines y futuro. Ponente: Don Ignacio Ayala, director Aula Tercera Edad, de Burgos.

Quinta Ponencia. — Preparación para la jubilación: Criterios para una programación coordinada y bases para el fomento del asociacionismo. Ponente: Don Juan José Gil Alvarez, psicólogo.

5 al 9 de mayo, en Palencia

PANIS celebrará la "Semana de Información sobre el deficiente psíquico"

nizado por ASPANIS, va a rse en Palencia el ciclo a de Información sobre el nte psíquico».

aquí el programa de actos: tes día 5 de mayo, proyec- de la película de largome- «La llamada del lago», de d Leszcynski. V. O. Subtitu- Espiga de Oro en la Se- a de Cine de Valladolid 1969. da libre para mayores de os, a las ocho de la tarde, a Casa de Cultura.

rcoles día 6, proyección de mentales sobre la deficien- psíquica». Presenta, don Car- Ortega Matilla, psiquiatra. A cho de la tarde, en la Casa Cultura.

ves día 7, mesa redonda con partidos políticos, en torno al «Año Internacional del Im- ito y Ley de integración so- de minusválidos». Intervienen, por UCD, don José - Enrique Fernández del Campo; por PSOE, don Francisco - Javier Yuste Grijalba; por PC, don Antonio Herreros Herreros, y por AP, don Eradio Alonso del Campo. Moderador, don Santiago Amón Hortelano, crítico. A las ocho de la tarde, en la Casa de Cultura.

Viernes día 8, conferencia, «Dificultades de aprendizaje en la escritura y lectura», a cargo de doña María Fernanda Fernández Baroja, directora del Instituto Nacional de Pedagogía Terapéutica. A las siete de la tarde, en el salón de actos de la Delegación de Sanidad.

Sábado día 9 de mayo, II Gran Marcha Valladolid - Palencia, en favor de los deficientes psíquicos, con la participación de más de 5.000 andarines de Valladolid y Palencia.

NOTAS Y COMUNICADOS

ASOCIACION DE VECINOS "SAN JUANILLO"

"La Asociación de Vecinos "San Juanillo" invita a todos los vecinos de su barrio a asistir a la ta de los trabajadores, que partirá del parque del Salón a las 12 de la mañana.

"El próximo sábado, día 2 de mayo, la Comisión Juvenil de la Asociación de Vecinos "San Juanillo" ha preparado una proyección de diapositivas sobre la problemática de los jóvenes de los barrios, y la necesidad que tienen estos de organizarse para entre todos dar respuesta a estos problemas de estudios, trabajo, diversiones, etc. Se haran dos sesiones, la primera será a las 11 de la mañana en el Colegio Nacional "Francisco Franco", dirigido a los chicos y chicas de octavo de EGB, y la segunda a las 7 de la tarde en los locales parroquiales. Al final de las proyecciones habrá un coloquio entre los asistentes".

FALANGE ESPAÑOLA DE LAS J.O.N.S. (Jefatura Provincial)

"Se pone en conocimiento que, celebrándose el día 1 de mayo la Fiesta del Trabajo, estamos unidos a la mayoría de las aspiraciones que tiene en conjunto el mundo del trabajo en España, tal como en varias ocasiones ha manifestado el Presidente de la Asociación de Parados de Palencia.

Con lo que nunca nos solidarizaremos, será con las centrales sindicales, que se dedican directa o indirectamente a fomentar el cierre de pequeñas o medianas empresas, ya que tales acciones repercuten negativamente sobre la economía nacional y sobre los trabajadores.

Por la Patria, el pan y la justicia.

Palencia, 30 de abril de 1981.

El sub-jefe Provincial"

UGT-CC.OO.: MANIFESTACION AUTORIZADA, EL DIA 1.º DE MAYO

"Un año más CC. OO. y UGT llaman e invitan a todos los trabajadores a participar en la celebración del Primero de Mayo, que representa la lucha de todos los trabajadores del mundo por conquistar mejores condiciones de vida y un mayor peso en la vida política, económica, social y laboral. Este Primero de Mayo ha de servir a los trabajadores y al pueblo de Palencia para manifestar nuestro rechazo a la política económica del Gobierno de UCD.

Trabajadores palentinos: acudid a la manifestación autorizada, manifestémonos contra la política económica del Gobierno de UCD; por unas medidas eficaces contra el paro; por la consolidación de la Democracia.

Palencia, 30 de abril de 1981".

SUCESOS LOCALES

HALLADO UN CICLOMOTOR EN LA VIA PUBLICA

En el patio de la Comisaría de Policía se halla depositado un ciclomotor Mobylette, colores rojo y blanco, número de motor y bastidor 377.111. Fue hallado en la vía pública y será entregado a quien acredite ser su dueño.

Igualmente ha sido recuperado el vehículo Seat 1430 CS-60.945 propiedad de Jesús Fernández Collado. El coche fue sustraído recientemente y al ser hallado presentaba diversos daños cuyo valor no ha sido establecido.

Por último, hay que dar cuenta de la denuncia formulada en Comisaría de Policía por María Inmaculada Prieto Flores. Le ha sido sustraída una motocicleta Montesa Enduro-75 con matrícula P-1847 cuyo valor asciende a 108.000 pesetas.

SUCESOS EN LOS PUEBLOS

HERIDO GRAVE UN NIÑO DE 8 AÑOS, EN MAGAZ

Un niño de ocho años de edad ha resultado con lesiones de pronóstico al ser arrollado por un turismo en la travesía de Magaz

El hecho se produjo alrededor de las 9,30 horas de la noche del domingo cuando el muchacho cruzó la carretera para reunirse con un grupo de tres chavales que le esperaban al otro lado. En ese instante circulaba un turismo Renault-18 BU-2434-E que le atropelló.

Las lesiones que sufrió resultaron de consideración, por lo que fue aconsejable su traslado a la Unidad de Vigilancia Intensiva de Valladolid, donde Roberto Calzalilla Gutiérrez, que ese es su nombre, permanece. Al parecer el niño sufre pérdida de visión en el ojo izquierdo.

ROBO EN UN COMERCIO AGUILARENSE

En la mañana del miércoles fue descubierto el robo perpetrado horas antes en el comercio «Viuda de Sotero», sito en la calle Barrio y Mier de Aguilar de Campoo. Por los visto los ladrones aprovecharon la oscuridad de la noche y con la ayuda de una palanqueta forzaron la puerta de entrada al establecimiento.

Del interior, al efectuarse el recuento, habían desaparecido cincuenta faldas, más de un centenar de pantalones, cuatro trajes y una pequeña cantidad en metálico.

Se practicaron las correspondientes gestiones para la averiguación de los hechos y se supo que la noche del robo en un lugar próximo al comercio fue localizado un turismo «Talbot», color blanco, con matrícula M-8333-DS, en cuyo interior se encontraba un individuo durmiendo o «haciéndose el dormido». Resulta que se cursaron las oportunas órdenes para la confirmación de los datos del vehículo, averiguándose que la matrícula correspondía a otro coche. Concretamente a un «Seat Ritmo» propiedad de una empresa madrileña.

Por supuesto del «Talbot» y su conductor nada más se supo, sospechándose que tuviera alguna implicación en el hurto.

YOSIRA

"CENTRO DE MODA JUVENIL"

En el corazón de Palencia, calle Mayor número 76 (próximo a los Cuatro Cantones), inicia su actividad comercial:

YOSIRA

YOSIRA, es un comercio netamente palentino, orientado a la moda juvenil, con un atractivo escaparate y un espectacular interior de tres plantas comerciales, instaladas conforme a la más funcional y moderna técnica.

Nuestra provincia y ciudad, cuentan ya con **YOSIRA** un nuevo comercio de moda al día para la juventud de ambos sexos.

Las mejores marcas, los precios más afinados y las calidades más óptimas las encontrará en el "Centro de moda juvenil" **YOSIRA**

Recuerde... que para el acierto en su compra es obligada su visita a **YOSIRA** "Centro de moda juvenil. Calle Mayor, 76. Teléfono 74 05 06.

YOSIRA: Se complace en agradecer a cuantas empresas y técnicos palentinos, han cooperado con su inestimable capacidad y entusiasmo a la realización de esta gran tienda.

EXCMA. DIPUTACION PROVINCIAL DE PALENCIA

ANUNCIO

Teniendo necesidad esta Asesoría Jurídica de la Adquisición directa mediante concursillo de diverso mobiliario para dichas oficinas; por los industriales interesados, se presentarán ofertas en la Secretaría de la Excma. Diputación durante el plazo que expirará a las trece horas el próximo día 11 de mayo.

ARTICULOS QUE SE PRECISAN:

Mobiliario:

1 Archivador, con tres cajones para suspender carpetas y otros dos cajones para fichas.
1 estantería vitrina para librería de 2 metros de alto por 2,70 de ancho y 0,40 m. de fondo.
1 Mesa supletoria para teléfono.
1 Librería de dos cuerpos en madera.

Palencia, 27 de abril de 1981.

El Secretario General

M.C.D.2022

MANIFESTACIONES DEL 1 DE MAYO

CC. OO. y UGT celebran conjuntamente la fecha

Madrid, 30 (Efe). — Las organizaciones sindicales han convocado, al igual que años anteriores, los actos que se celebrarán el próximo primero de mayo, con motivo de la fiesta de los trabajadores. La convocatoria de estos actos no se ha realizado de forma unitaria.

Para las dos centrales mayoritarias del país —CC. OO. y UGT— que han convocado manifestaciones conjuntas en casi todas las ciudades españolas, el paro, la consolidación de la democracia y el fortalecimiento de los sindicatos son los objetivos para este primero de mayo.

La USO, que esa fecha conmemora el XX Aniversario de su fundación, no participará en ningún acto que no haya sido preparado de forma unitaria.

En un comunicado difundido, la USO califica la actitud de Comisiones Obreras y de UGT ante esta fiesta de "sectaria", impidiendo con ello —alega— la celebración unitaria del primero de mayo y "renegando de esta forma del atributo fundamental de dicha celebración: la solidaridad de los trabajadores".

En dicho parte, la USO indica que las manifestaciones convocadas para celebrar el primero de mayo en España solo serán unitarias en Ronda (Málaga), Burgos, Murcia y Elda (Alicante).

Ante esta situación, USO ha optado por convocar en esta fecha otras actividades como conferencias, etc.

La CNT ha convocado también manifestaciones en casi todas las ciudades españolas bajo los lemas: «Tu fuerza está en el sindicato" y "lucha por tu libertad"

Con motivo de esta efemérides, otras organizaciones como el movimiento de Hermandades de Trabajo, la comisión general de Justicia y Paz y la Confederación de Trabajadores Independientes han difundido comunicados en los que expresan sus distintas posiciones ante esa jornada.

Por último, este día, Acción Sindicalista Nacional del Trabajo celebrará en Madrid su congreso fundacional, ya que considera que "lejos de ser una fecha de celebraciones y algaradas debe ser más bien una fecha de preocupación e intento de solución de los graves problemas que aquejan a los trabajadores".

MANIFESTACIONES EN MADRID

En Madrid, el primero por la mañana se llevarán a cabo tres manifestaciones, convocadas respectivamente por CC. OO., UGT, FNT y CNT.

"Unidad contra el paro y la patronal" es el "slogan" de la manifestación conjunta de CC. OO. y UGT. Esta manifestación, saldrá de la Plaza de la Independencia.

Por la tarde, CC. OO. y UGT han organizado, en el Pinar de las Siete Hermanas, un festival infantil y actuaciones musicales.

Por su parte, la CNT iniciará a las 11,00 también una manifestación en Madrid desde la Plaza de Castilla hasta la Glorieta de los Cuatro Caminos, por Bravo Murillo, bajo el lema antes mencionado.

Por último, bajo el lema "España, trabajo y paz" discurrirá por las calles del Conde de Peñalver hasta la de Alcalá, una manifestación convocada por Fuerza Nacional del Trabajo.

Restitución de Gibraltar

Unanimidad de los grupos políticos españoles ante la Comisión parlamentaria británica

Madrid, 30 (Efe). — Los grupos políticos sepañoles con representación parlamentaria reivindicaron ayer unánimemente la restitución a España de Gibraltar ante una delegación británica del comité de Asuntos Exteriores de la Cámara de los Comunes venida para conocer la opinión de nuestro país en el diferendo sobre el peñón.

En el curso de un almuerzo ofrecido por miembros de la comisión de Asuntos Exteriores del Parlamento español a los cinco miembros de la delegación le la Cámara Baja británica, todos los grupos representados proclamaron la reivindicación de que el Reino Unido restituya a España el peñón.

Los representantes españoles señalaron a sus colegas británicos que el título octavo de la Constitución posibilita la integración de Gibraltar en España dotando a la colonia de una autonomía suficientemente amplia y que posibilite su normal ajuste a la vida española.

Además, insistieron en que en la declaración de Lisboa se habló de la necesidad de negociar todos los aspectos del tema incluido de la soberanía.

Por su parte, la delegación británica estimó que España debería haber procedido ya a la reapertura de la verja fronteriza, pues que, en su opinión, la actual situación complica progresivamente el clima de los contactos para la solución del tema.

Asimismo, los cinco representantes británicos consideraron que Gran Bretaña tiene la obligación moral de no alterar el "status" de la colonia sin contar con la opinión de la población gibraltareña.

Al término del almuerzo Irmucio Camuñas indicó que se expusieron a los parlamentarios británicos las líneas que inspiraron la moción aprobada por el Congreso sobre el peñón, y donde se constata la existencia de fórmulas para asegurar los derechos de la población de la colonia.

Después de la comida entre los dos grupos parlamentarios, Javier Rupérez, en su calidad de responsable de relaciones exteriores de Unión de Centro Democrático, se reunió por separado con los parlamentarios británicos para expresarle los criterios del partido gubernamental.

En este sentido, Rupérez recordó a la delegación de la Cámara de los Comunes que la verja de Gibraltar estuvo abierta hasta 1969, sin que ello hubiese contribuido a la solución del problema, y estimó que se necesita una negociación con reciprocidad mutua en las concesiones.

Posteriormente, el grupo encargado de realizar la misión informativa del parlamento británico sobre Gibraltar, se entrevistó con el subsecretario de Asuntos Exteriores, Joaquín Ortega, en el Palacio de Santa Cruz.

El subsecretario español les expuso las líneas de la postura oficial del Gobierno español en caso de Gibraltar y la reivindicación de devolución del peñón, acompañado por el secretario general técnico del departamento, José Cuenca, y por el experto en cuestiones gibraltareñas en la Dirección General de Europa, Carlos Miranda.

Fuentes diplomáticas españolas señalaron la necesidad de distinguir claramente la actual misión informativa de cualquier negociación hispano-británica sobre Gibraltar, al tratarse de una delegación del parlamento británico con total independencia del Gobierno de Londres.

Concluida su encuesta sobre la cuestión del peñón, el comité de Asuntos Exteriores de la Cámara de los Comunes publicará su informe, y no se descarta que incluya algunas recomendaciones sobre el tema, aunque se explica que no son vinculantes para el Gobierno de su país.

Siguen los atentados contra "IBERDUERO" en Vizcaya

Bilbao, 30. (Efe). — Tres secciones eléctricas de alta tensión de la empresa Iberduero han sido voladas esta madrugada en la carretera comarcal 632, entre Nordal y Santurce (Vizcaya) al ser colocadas en ellas dos cargas explosivas.

El hecho se produjo sobre una de la madrugada, y a consecuencia de la explosión fueron inutilizadas dos torres de 380 y 220 kilovoltios con líneas de salida de la central de Santurce.

Varios cables de alta tensión quedaron atravesados sobre la carretera, por lo que hubo de ser interrumpido el tráfico. Varias poblaciones de la zona como Santurce, Las Carreras, Ortuella, etcétera, quedaron privadas de suministro de fluido eléctrico que no pudo ser restablecido en parte hasta pasadas las seis de la madrugada, aunque todavía se trabaja para la reparación total de la avería.

Por el momento se desconoce la cantidad y el tipo de material explosivo utilizado, así como la cuantía de los daños producidos.

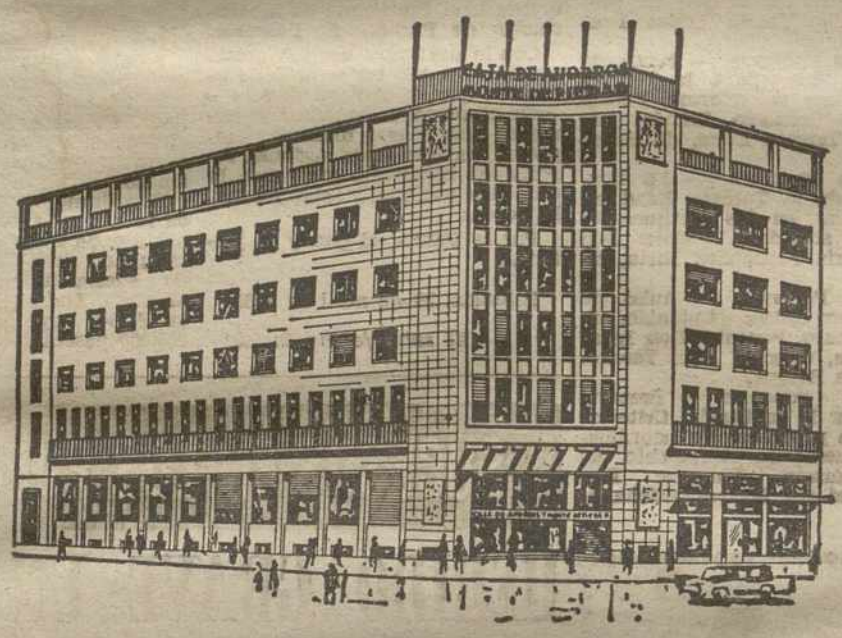

CAJA DE AHORROS

MONTE DE PIEDAD DE PALENCIA

SORTEO PRIMAVERA

Primer Premio: UN MILLON DE PESETAS (1.000.000'00)
Segundo Premio: QUINIENTAS MIL PESETAS (500.000'00)
Tercer Premio: CIEN MIL PESETAS (100.000'00)
Cuarto Premio: CINCUENTA MIL PESETAS (50.000'00)
Quinto Premio: VEINTICINCO MIL PESETAS (25.000'00)
Sexto al 30 Premio de 10.000 DOSCIENTAS CINCUENTA MIL PTS. (250.000'00)
31 al 80 Premio de 5.000 DOSCIENTAS CINCUENTA MIL PTS. (250.000'00)

¡MAS DE DOS MILLONES DE PESETAS!

NUESTRAS 35 OFICINAS A SU SERVICIO

M.C.D.2022

EL PERSONAL

Madrid (OTR PRESS)

MANUEL FRAGA, dirigente de Alianza Popular y portavoz de Unión Democrática, expresa a ABC la impresión de laboriosidad que en un reciente viaje le provocaron los japoneses. Pone énfasis Fraga en los valores de la sociedad japonesa hacia el orden, la limpieza, la estética, el estilo, el código de honor, el poder presentar una hoja limpia y un prestigio. Sin ellos, la vida carece de sentido. «Admite luego que una sociedad así no puede funcionar sin dureza e hipocresía. Y añade: «Pero no veo la superioridad de una sociedad que para evitarlo se confíe a la vagancia a la picaresca o al pasotismo».

EMILIO ROMERO advierte como una de las características del momento la aparición y abundancia de la tertulia. «Si no haces una tertulia, te la hacen, dice. Y alega que el comportamiento actual de la gente, por el encanto de la libertad y el desencanto de la democracia, tiene una gran viveza. La gente habla por los codos y por las glándulas de secreción. En la tertulia está el rumor, la noticia, la afirmación concluyente, lo que ha pasado y no se ha dicho, lo que va a pasar... y todas las disquisiciones sobre lo humano y lo divino.

ARCADIO DOMINGUEZ, nuevo secretario general de UCD, canario con treinta años de edad, afirma: «Debemos propiciar el centro que UCD quiere ser». Sobre su papel político dice: «no he hablado con el partido formalmente ni antes ni ahora. Mis relaciones con el partido han sido mínimas. Yo era un modesto secretario provincial y decir que he sido candidato del partido me parece excesivo. Mi candidatura —añade— fue elaborada en el propio Congreso con total libertad. El partido no intervino».

AMANDO DE MIGUEL, catedrático de Sociología, escritor y colaborador habitual en la prensa del país, escribe sobre el bajo nivel que le parece tiene la información política entre nosotros. El intelectual dice que «la información de política nacional resulta cada días más tediosa y propagandística. Si yo mismo me aburro con ella —afirma— (profesional que soy al fin de la crítica política), qué le ocurrirá al resto de la parroquia».

ENRIQUE MORAL, concejal de Cultura del Ayuntamiento madrileño, se ha lanzado este año a la contratación de grandes atracciones de todo tipo para realzar las fiestas del patrón de la Villa y Corte. Lo más difícil ha estado en el terreno de la música pop, ya que los artistas exigen en sus contratos algunos sofisticados caprichos. Tina Turner por ejemplo, incluye una cláusula por la que habrá 36.000 pesetas de champán francés en su camerino y se tendrá que poner a su disposición un coche de gran lujo para desplazarse por Madrid, entre otras muchas cosas. Al final, la diva actuará en San Isidro, «todo sea por los castizos amantes del pop».

ENRIQUE TIERNO GALVAN, alcalde de Madrid, inaugurará el próximo 4 de mayo el Simposio Hispano-Alemán conmemorativo del bicentenario del nacimiento del filósofo Karl Christian Friedrich Krause (1781-1832), organizado por el «Instituto Fe y Secularidad» de España y el «Friedrich Ebert Stiftung» de Alemania. Participarán Klaus Kodalle, María Teresa Rodríguez, Peter Landau, Francisco Laporta, J. M. Scholz y Elías Díaz. Habrá también una exposición bibliográfica.

EL REY DON JUAN CARLOS fue recibido con un prolongado y estrecho abrazo por el presidente italiano, el socialista Pertini, quien quiso testimoniar públicamente su afecto al hombre que salvó la democracia española en la noche del 23 al 24 de febrero. «No son fáciles los tiempos que vivimos», dijo el Rey en la cena de bienvenida ofrecida en Roma por el presidente italiano.

JOSE LUIS CORTINA, comandante de Infantería, ha sido cesado en su cargo dentro del CESID, los servicios de inteligencia, según informa el rotativo «Diario 16». El comandante Cortina era miembro de la promoción del Rey en la Academia General de Zaragoza y en 1975 había aceptado la defensa de un militar de la UND, que luego abandonó. Se subraya con este motivo que la dirección del CESIS está vacante desde hace más de un año.

En el cuartel de Inchaurrondo, en San Sebastián

Ex-guardia civil muerto, en tiroteo con miembros de la Benemérita

El fallecido había sido expulsado ayer del Cuerpo

Madrid, 30 (Efe).—Un ex guardia civil ha resultado muerto esta mañana en un enfrentamiento con miembros de la Benemérita, en el acuartelamiento de Inchaurrondo, en San Sebastián.

El gabinete de Prensa de la Dirección General de la Guardia Civil ha facilitado a Efe la siguiente nota oficial:

«En la mañana de ayer, día 29, fue expulsado de la Guardia Civil por conducta incorregible y faltas contra la disciplina, el guardia segundo Evaristo Alvarado Jiménez, perteneciente a la 14ª Comandancia, San Sebastián.

En el acuartelamiento de Inchaurrondo y ante la fuerza formada fue leída la expulsión, haciéndose ejecutiva seguidamente. Sobre las 7,30 horas de hoy, vestido de paisano, el ex guardia civil Alvarado se personó en el citado acuartelamiento con el fin de efectuar su liquidación de haberes.

Al intentar permanecer en el edificio sin distintivo de seguridad, se le indicó que fuera a proveerse del mismo. Al dirigirse a por él y aprovechando el conocimiento que tenía de las diversas dependencias, logró apoderarse de un arma larga en el cuerpo de guardia, con la que disparó contra los guardias civiles que trataban de desarmarle, resultando heridos de gravedad el guardia segundo don Jesús Montero López, con varios disparos en el vientre y el cabo primero don Angel Gozar Gavira, en una pierna.

Repelida la agresión por los componentes del cuerpo de guardia, Evaristo Alvarado Jiménez resultó muerto en el acto por varios disparos efectuados».

PLENO DEL SENADO

APROBO EL PROYECTO DE LEY DEL CUERPO DE CONTROLADORES AEREOS

Interpelación socialista sobre el orden público en Valladolid

Madrid, 30 (Efe). — Pasadas las cinco de la tarde, se reanudó bajo la sesión del pleno del Senado con el debate del dictamen de la comisión de Obras Públicas, Urbanismo, Transportes y Comunicaciones, en relación con el proyecto de ley del cuerpo especial de controladores de circulación aérea.

Este proyecto de ley fue defendido por el senador centrista Sandro Valle, quien explicó el desarrollo de los trabajos en comisión.

Seguidamente, y en turno de portavoces, hizo uso de la palabra el senador Bosque Hita, del grupo mixto, quien calificó de muy importante esta ley, "ya que afecta a la seguridad del tráfico aéreo y a la defensa nacional".

El dictamen de la comisión fue aprobado por asentimiento de la Cámara.

A continuación, el pleno de la Cámara Alta debatió la proposición no de ley presentada por el diputado centrista Fernando Arenas, por la que se solicita del Gobierno que dicte, en plazo no superior a seis meses, la normativa oportuna para regular las especializaciones de farmacia de forma similar a como se regularon en su día las especializaciones de medicina.

El señor Arenas de Buey manifestó que una profesión como la farmacéutica no puede quedar reducida a la venta de fármacos.

Esta proposición no de ley quedó aprobada por el Pleno de la Cámara con la abstención del grupo parlamentario socialista.

Seguidamente, el pleno debatió la proposición no de ley presentada por la comisión especial de Asuntos Iberoamericanos sobre la conmemoración del Quinto Centenario del descubrimiento de América.

Esta proposición no de ley, presentada por el senador centrista Martino Azcárate, quedó aprobada por asentimiento de la Cámara.

AMNISTIA DE CARABINEROS

A continuación el Pleno conoció la interpelación presentada por el senador Josep Anlreu i Abello del grupo Catalunya, Democracia i Socialismo, sobre aplicación de la ley de amnistía a los antiguos miembros del Instituto de Carabineros.

Tras la exposición realizada por el senador Andreu intervino el ministro del Interior Juan José Rosón quien señaló que existen en estos momentos 26.000 instancias en trámite y que la Dirección General de la Guardia Civil está actuando con gran diligencia.

El Gobierno —añadió el ministro del Interior— trata de curar las heridas de aquella gran tragedia. El señor Rosón puso de relieve que 14.800 instancias tienen una solución muy difícil ya que no existe ningún tipo de documento sino solamente alegaciones hechas por las partes interesadas.

Terminó el Sr. Rosón señalando que la Dirección General de la Guardia Civil trata de favorecer todas las reclamaciones y que el espíritu existe es resolver de forma favorable los problemas planteados.

ORDEN PUBLICO EN VALLADOLID

Seguidamente intervino el senador del grupo socialista Juan Antonio Arévalo quien presentó una interpelación de su grupo relativa a la grave situación existente en Valladolid en materia de orden público, especialmente por la actuación de elementos de extrema derecha.

Tras calificar de acertadas las últimas actuaciones, el señor Rosón señaló que la responsabilidad no sólo corresponde a las fuerzas de Seguridad del Estado sino a otras fuerzas sociales.

El Gobierno —finalizó el titular de Interior— no va a cejar en conseguir la permanencia de la tranquilidad ciudadana en Valladolid.

El presidente de la Cámara Alta, Cecilio Valverde, levantó la sesión anunciando que había sido ampliado en cinco días, de acuerdo al reglamento de la Cámara, el plazo de presentación de enmiendas al denominado proyecto de ley de divorcio.

El próximo pleno del Senado tendrá lugar el día 12 de mayo.

BOLSA Y FINANZAS

Cotizaciones de los mercados de valores e impresiones de la jornada facilitados por el BANCO DE BILBAO y la AGENCIA EFE

Correspondiente al día 30 de abril de 1981

BOLSA DE MADRID

Madrid, 30 (Efe). — En la última sesión de la semana, que solamente constó de tres jornadas, debido a la festividad del viernes, la Bolsa acusó cansancio operativo apareciendo las consabidas realizaciones de beneficios, después de los continuados avances de las sesiones anteriores en las que el mercado se mostró en alza de consideración. No obstante, los valores bancarios consiguieron aún pequeñas diferencias en más en algunos de sus títulos, permaneciendo con signo igual otros valores de este corro. Los eléctricos por el contrario, pierden parte de los beneficios obtenidos ofreciendo bajas en la mayoría de sus componentes. Por otros sectores se observaron algunas alzas aisladas pero en general la sesión se mostró poco animada.

El índice general ofreció pequeña mejora debido a los signos positivos dentro de sus índices parciales, de algunos grupos. El cierre abandonado. De un total de 157 valores contratados en renta variable, 54 suben, 22 bajan y 81 no varían.

Indice general de la sesión: 116,41 contra 116,34.

BANCOS Y SEGUROS			
		B. Popular Español	338 =
		Banco de Santander	339 + 1
Banco de Bilbao	310 + 4	Banco de Vizcaya	327 =
Banco Atlántico	233 =	Banco Zaragozano	216 + 2
Banco Central	359 =	Banco de Fomento	176 =
B. Español de Crédito	314 =	Banco Occidental	145 + 3
B. Exterior de España	280 + 3	Banco Urquijo	189 =
Banco Herrero	679 + 3	Bankinter	136 =
B. Hispano Americano	315 =	Barkunión	145 =
Banco Pastor	283 =	U. y Fénix Español	450 + 2

BOLSA DE BILBAO

Bilbao, 30 (Efe). — Ha finalizado esta corta semana con una sesión de fondo sostenido, en la que ha descansado la mayor actividad en el corro eléctrico, mientras el resultado más positivo corresponde, una vez más, a las acciones bancarias, confirmando la escalada registrada en las dos jornadas anteriores.

Contrariamente, la situación del químico, que igualmente venía mereciendo la atención de los operadores, se ha debilitado, dominando el equilibrio en torno a los siderometalúrgicos, transportes e inversión, frente al tono firme que ha caracterizado a los aseguradores. Menos órdenes que otros días y, lógicamente, una disminución en la actividad al dar paso a una vacación que se prolonga en una fecha ante la festividad de mañana, 1 de mayo.

El cierre vuelve a mostrar interés hacia las acciones bancarias, prevaleciendo en los demás grupos el equilibrio en las contrapartidas.

Indice general tras la sesión de hoy: 120,70 + 0,36.

BANCOS Y SEGUROS			
		Banco Pastor	283 =
		B. Popular Español	340 + 2
Banco de Bilbao	310 + 4	Banco de Santander	336 =
Banco Atlántico	237 =	Banco de Vizcaya	328 — 3
Banco Central	356 =	Banco Occidental	143 + 1
B. Español de Crédito	313 + 3	Banco Urquijo	189 + 2
B. Exterior de España	275 + 5	Barkunión	145 =
Banco Guipuzcoano	274 + 2	Seguros Aurora-Polar	350 =
B. Hispano Americano	312 + 2	Seguros Bilbao	180 =

BOLSA DE BARCELONA

Barcelona, 30 (Efe). — En la sesión de cierre de la tanda, el mercado bursátil se ha mostrado irregular en conjunto. Ello ha sido consecuencia de la buena disposición de la demanda, que ha predominado a lo largo de la jornada, al tiempo que se apreciaban algunas realizaciones para determinados valores. A nivel global, se ha registrado un nuevo avance, aunque de forma más moderada.

Por sectores, los grupos de cementos, construcciones, inmobiliarias y textil papelero se han mostrado firmes al amparo de los valores de mayor peso en el índice que han sido los más beneficiados por el dinero. Los corros químico y de servicios y varios han estado entonados, a pesar de que algunos de sus valores se han visto afectados por las realizaciones que han amortiguado la marcha ascendente de ambos sectores.

Bancos comerciales, industriales, comercio y finanzas han mantenido la tónica del mercado, si bien en conjunto las alzas han sido más moderadas. Eléctricas se han mostrado irregulares registrando alternativas en ambos sentidos, apreciándose una demanda con marcada orientación selectiva.

En total se han contratado 120 clases de acciones de las que 43 suben, 23 bajan y 54 no experimentan variación.

El índice general ponderado queda a 113,20 y gana 0,28 puntos.

BOLSA DE VALENCIA

Valencia, 30 (Efe). — Tras las dos sesiones de fuerte alza, era previsible la aparición de deseos de realizaciones y órdenes de venta, lo que ha ocurrido, de forma esencial, en los grupos de electricidad y química.

Los bancos siguen siendo un núcleo de firmeza y en ellos se concentran hoy casi todas las ganancias.

En total se han contratado 44 valores, de los que repiten 24, bajan 11 y suben 9.

El sector bancario se caracteriza, en la sesión de hoy, por su firmeza, y sólo hay una baja, de un entero para Popular.

Se registran repeticiones en la construcción y la alimentación y en cuanto a los eléctricos, repiten Hidruña y Fecsa mientras bajan las demás.

En la inversión mobiliaria, al igual que en el metal, se dan mayoría de repeticiones.

BB BANCO DE BILBAO

NUEVO SERVICIO DEL TREN CORAIL - MADRID - SANTANDER

Madrid, 30 (Efe).—Se va a establecer, a partir del próximo día 9 de mayo, un nuevo servicio de tren «Corail» entre Madrid y Santander, que sustituirá a los actuales electrotrenes.

El tren «Corail» enlazará Madrid con la capital montañesa y mantendrá los mismos horarios y precios que el electrotrén, según la nota de Renfe enviada a Efe.

Este tren «Corail» es el tercero que circula por la red ferroviaria española. El primer servicio de este tren se implantó en la línea Madrid-Oviedo-Gijón y, posteriormente, el 12 de marzo en la vía Madrid-Zaragoza.

En el servicio Madrid-Santander y viceversa, el tren «Corail» llevará un coche de primera con 58 plazas y 3 coches de segunda, con 80 plazas cada uno. Además, dispondrá de plazas reservadas para no fumadores, un servicio de bar por medio de venta circulante y permitirá la consumición de bocadillos y bebidas.

M.C.D.2022

Desesperante historia de un anciano gallego

CUATRO AÑOS CON DOS OBJETOS DE PLASTICO EN LOS OJOS

"Olvidados" tras una operación de desprendimiento de retina

Lugo, 30 (Efe). — Jesús Huertas Cartoy, de 74 años, permaneció durante cuatro años con dos objetos de plástico (uno de 7,3 ctm.) en un ojo, después de una operación de desprendimiento de retina que le fue practicada en el hospital general de Galicia, informa "La Voz de Galicia".

"Durante dos años —dice el señor Huertas— fue todos los meses una vez a Santiago a reconocimiento y a que me hiciesen las curas. Después paré porque seguía igual, con unos grandes dolores de cabeza, me dolía el ojo, me lloraba continuamente; tengo pasado noches insoportables, con decirle que me levantaba de la cama y salía a pasear a la calle hasta las siete de la mañana"

Preguntado si no le había hecho estas observaciones a los doctores cuando lo reconocían, el señor Huertas Cartoy contestó que "sí, se lo dije muchas veces, que yo me sentía mal del ojo, que tenía muchas molestias; pero nada, decían que poco a poco pasaría y, claro, a los dos años me cansé de viajar a Santiago. A continuación fui al médico de cabecera para que me diese un volante para el oculista de Vivero, hace aproximadamente dos años. Cuando estaba esperando el coche de Ferreira, me encontré con un amigo de Villacampa, que también iba al médico. Al verme tan desesperado, me observó el ojo y con un pañuelo me sacó un pequeño trozo de plástico; entonces ya no fui a Vivero".

Finalmente, Jesús Huertas explica que fue a Lugo a un nuevo médico y se hizo observar otra vez, pero el facultativo no encontró nada y tras varios días, sintiendo todavía los dolores, volvió a Lugo y le pidió al médico que le observara más detenidamente y fue cuando —según el testimonio del señor Huertas— le encontró un trozo de plástico de 7,3 centímetros.

Informa "La Voz de Galicia" que el paciente preguntó al médico "pero bueno, esto es para matar a los doctores que me operaron, ¿no?" y el doctor le contestó "No hombre, no, eso no es nada..., fue un despiste y no hay que tomárselo a mal a nadie".

PLENO DEL CONGRESO

Aprobó el real-decreto sobre moratorias a los agricultores

● DURO DEBATE SOBRE LAS MEDIDAS DEL GOBIERNO PARA EL CAMPO

Madrid, 30. (Efe). — Con la aprobación de un Real Decreto-Ley sobre concesión de moratorias de pago por daños originados por la sequía, comenzó ayer tarde sus tareas el Pleno del Congreso de los Diputados.

Según el texto del Decreto-Ley, aprobado por 267 votos a favor, 2 en contra y 95 abstenciones, se concede una moratoria de un año en el pago de las cuotas y recargo de la Contribución Territorial Rústica y Pecuaria, y en las cuotas de Seguridad Social por jornadas teóricas.

Para beneficiarse de esta moratoria, los daños en las explotaciones agrarias deberán exceder del 50 por 100 de la producción media normal en cada comarca; o haberse producido, en el caso de la ganadería extensiva, una pérdida de más del 50 por 100 de los recursos pastables medios.

El Decreto establece también que la certificación de los daños será realizada por las Delegaciones Provinciales del Ministerio de Agricultura.

Durante su intervención, el ministro del sector, señor Lamo de Espinosa, informó que el monto total de esta moratoria es de unos 11.000 millones de pesetas.

Seguidamente, y a petición de los grupos parlamentarios comunista y socialista, se procedió a la votación para tramitar este Real Decreto como proyecto de ley.

El escrutinio de dicha votación arrojó 263 votos favorables, un negativo y una abstención, por lo que el Real Decreto se tramitará como proyecto de ley.

BASES SOBRE PROCEDIMIENTO ECONOMICO-ADMINISTRATIVO

Seguidamente, y tras la aprobación de un Decreto Ley sobre el aplazamiento del pago de determinadas cuotas empresariales de la Seguridad Social, la Cámara inició un debate sobre el Real Decreto legislativo, de septiembre pasado, dictado por el Gobierno en virtud de la autorización concedida por la Ley, de 5 de julio, de bases sobre procedimiento económico administrativo.

El Decreto fue convalidado al estimar la Cámara, por 164 votos favorables, 2 en contra y 112 abstenciones, que el Gobierno había hecho un uso correcto de dicha delegación legislativa.

Después, la Cámara ha decidido la toma en consideración de una proposición de Ley sobre el desplazamiento a la Península de los residentes en Las Baleares.

PROPOSICIONES DE LEY

En dicha proposición de Ley se afirma que los españoles residentes en Las Baleares disfrutarán de una reducción en el precio de los pasajes de transporte regular de pasajeros entre el Archipiélago y el resto del territorio nacional, así como entre los interinsulares.

Esta bonificación será de un 33 por 100 del total del importe del pasaje para los trayectos entre el Archipiélago y el resto del territorio nacional y de un 10 por 100 para los interinsulares.

Seguidamente, la Cámara decidió también la toma en consideración de una proposición de Ley presentada por Coalición Democrática, relativa a una modificación parcial de la Ley de Pensiones a mutilados del Ejército de la República.

Según el ponente, señor Fraga, la aprobación por las dos Cámaras legislativas de la proposición de Ley sobre pensiones a mutilados del Ejército de la República, ha producido un fuerte agravio comparativo en aquellos españoles civiles, igualmente mutilados como consecuencia de la Guerra Civil.

El artículo único de esta proposición de Ley afirma que los mutilados civiles de la guerra civil y que estén sometidos, en cuanto al reconocimiento de sus derechos, al Real Decreto de 5 de marzo de 1976 y que perciban una retribución inferior a la que les correspondería si se les aplicara la Ley sobre pensiones a los mutilados ex combatientes de la zona republicana, tendrán derecho a una compensación igual a la diferencia existente, mientras ésta subsista.

El diputado de UCD, Herrero de Miñón, actuando como portavoz del Gobierno, anunció el criterio favorable de éste a la toma en consideración del proyecto de ley aunque añadió que el Gobierno tenía la intención de perfeccionarlo en lo relativo a la delimitación de beneficiarios.

El proyecto de Ley fue tomado en consideración por la Cámara por 282 votos favorables, uno contrario y 2 abstenciones.

DAÑOS POR SEQUIA

La proposición no de ley del grupo parlamentario de Coalición Democrática relativa a valoración de daños producidos por las adversas condiciones meteorológicas y medidas que piensa adoptar el Gobierno ocupó las dos últimas horas de la tarde del Pleno del Congreso de los Diputados.

Intervino en primer lugar Fraga Iribarne quien, después de hacer una descripción de la situación de la agricultura en tonos pesimistas, inquirió al Gobierno sobre el contenido de las medidas que ha adoptado para paliar los daños de la sequía y otros fenómenos climatológicos.

El diputado socialista, Juan Colino, reprochó al ministro de Agricultura que no hubiera comparecido antes para informar a la Cámara sobre el contenido de las medidas y señaló que podían haber sido tratadas en comisión y debatidas.

El diputado por el grupo parlamentario comunista, Tomás García, dijo que ya era hora de solidarizarse con los trabajadores del campo que pasan por condiciones muy adversas y que por ello es comprensible que se produzcan situaciones como las recientes en algunos pueblos de Andalucía.

Por el grupo andalucista, intervino Arredonda, reiterándose en los anteriores argumentos del resto de los grupos y señalando, además, las dificultades en la obtención de créditos por parte de los agricultores.

Respondió a continuación el ministro de Agricultura, Jaime Lamo de Espinosa, quien señaló en primer lugar que no había comparecido en comisión para no eludir este debate en Pleno.

Se refirió el ministro a que esta proposición no de Ley se hizo en tiempos de la sequía y que ahora gracias a las últimas lluvias la situación ha mejorado sensiblemente y ya no está la agricultura española en situación catastrófica pese a que como es cierto, se han producido algunos daños por sequías, heladas y vendavales.

Hizo un repaso el ministro a las medidas adoptadas por el Gobierno desde el mes de enero, tanto de concesión de créditos que ascienden a 30.000 millones de pesetas como de moratorias de pago por daños originados por la sequía que suponen otros 10.000 millones y negó que su concesión y determinación de la cuantía haya sido arbitraria puesto que se realizó con consulta previa de las Organizaciones Profesionales Agrarias.

COCHES SEAT DE EXPORTACION A PRECIOS DEL 79

Modelos	Precios F.F.
131 Mirafiori 1.430	461.000 ptas.
131 Supermirafiori 1.430	502.300 ptas.
131 Supermirafiori 1.600	533.500 ptas.
131 Supermirafiori (Familiar) 1.430	525.400 ptas.
131 Supermirafiori (Familiar) 1.600	555.900 ptas.
132-2.000	678.700 ptas.

Por un cambio en los programas de exportación, Seat venderá en España un cupo limitado de producción previsto para los mercados internacionales.
Una gran oportunidad de adquirir un Seat a precio de 1979.
Y como todos los Seat, con su doble garantía: 1 año.
Los encontrará identificados en todos los Concesionarios Seat.

SEAT

TOROS

SE SUSPENDIO LA QUINTA CORRIDA DE SEVILLA AL SEGUNDO TORO Por la lluvia

Madrid, 29 (Efe).—Quinta corrida de feria. Lleno. Tarde ... capotada. En medio de una gran expectación hacen el paseíllo Curro Romero, de verde y oro, Rafael de Paula, de azul marino y oro y Pepe Luis Vázquez, de negro y oro.

Curro Romero estuvo deficiente en el toro del Marqués de Domecq, que abrió plaza. Trasteó con el pico de la muleta en medio de una gran desconfianza. Pinchazo y estocada. Bronca.

Rafael de Paula no se acopló con el segundo toro del Marqués. Faena entre regates, lleno de dudas. Estocada. Silencio.

Durante el transcurso de la faena de Paula comenzó a llover con gran intensidad y como al terminar su labor, siguió diluviando, el festejo tuvo que suspenderse entre la desilusión del público, que había depositado grandes esperanzas en esta corrida.

M.C.D.2022

La CNT interpone recurso ante la Audiencia Nacional

EXIGIENDO LA DEVOLUCION DE SU PATRIMONIO HISTORICO, VALORADO EN DOS MIL MILLONES

Madrid, 30 (Efe). — «Tras las gestiones infructuosas que hemos realizado para conseguir la devolución de nuestro patrimonio histórico, que hemos valorado con datos de toda fiabilidad en torno a los 2.000 millones de pesetas, hemos interpuesto un recurso contencioso administrativo", manifestado el secretario general de CNT, José Bondía, en el transcurso de una rueda de prensa celebrada en Madrid.

Durante la conferencia de prensa José Bondia analizó la situación político social del momento, se refirió al patrimonio histórico y acumulado de CNT, primero de mayo y acciones de la Confederación "ante la negativa de la Administración a publicar los datos de la abstención de las últimas elecciones sindicales".

Sobre el primer punto, afirmó que "tras el 23 de febrero, se han cumplido los presupuestos golpistas ya que se pueden observar claramente sus efectos: El Ejército está en Euskadi —dijo—, se están conteniendo los procesos económicos, se recortan las leyes progresistas y se promulgan otras como la ley de defensa de la Constitución, regulación de los estados de alarma, excepción y sitio, creación del mando unificado de lucha contra el terrorismo, nueva regulación para el paso de fronteras, etc.".

"En 70 días —añadió—, hemos retrocedido lo avanzado en cuatro años y la izquierda española tiene que entender que no se puede capitular más y que es necesario dejarse de concertaciones y consensos".

También, Bondia explicó que la CNT ha iniciado hoy el procedimiento judicial correspondiente en torno a la devolución del patrimonio histórico, "ante la inutilidad de las gestiones para su recuperación ante la Jefatura del Estado, la presidencia del Gobierno, el Ministerio de Trabajo y las dos Cámaras", copia de los escritos justificativos de dichas gestiones que fue entregada a los periodistas presentes en la reunión.

Por otro lado, dijo que se ha interpuesto la correspondiente demanda pidiendo la nulidad de los datos de las elecciones sindicales ante la negativa de la Administración a publicar los datos referentes a la abstención, nulos y blancos.

Preguntado por "Efe" sobre la implantación de CNT en España, dijo que, actualmente, CNT es la única organización sindical que se ha desarrollado en los últimos cuatro años sin apoyos financiero de ningún tipo. Añadió que en la actualidad cuenta con 30 ó 40.000 afiliados militantes y cotizantes y que en CNT se cuenta la afiliación por el número de cotizantes, y no por los carnets expedidos "como en las demás centrales, ya que, en este caso, contaríamos con 300 ó 400.000 afiliados".

Asimismo, se refirió a que "CNT es, en estos momentos, el único sindicato en España representativo del sindicalismo asociativo y no burocratizado".

Finalmente, sobre la escisión del V Congreso, dijo que el sector escindido no tenía representatividad alguna y que "últimamente está sufriendo un proceso de descomposición interna con fuertes discrepancias".

La familia de

Doña Pilar Diez Ramos

(q. e. p. d.), recientemente fallecida, agradecen por este medio, en la imposibilidad de hacerlo personalmente, las muestras de aprecio y condolencia recibidas de sus amistades con motivo de la triste desgracia que les aflige.

LOS REYES DE ESPAÑA, DE REGRESO

A MEDIODIA CELEBRARON UNA LARGA ENTREVISTA CON EL PAPA

EL PRESIDENTE DE LA REPUBLICA DE ITALIA, SE DESPIDE DE LOS REYES

Roma, 30 (Efe). — A primera hora de la mañana se ha celebrado la ceremonia oficial de despedida de Sus Majestades los Reyes Don Juan Carlos y Doña Sofía, en el Palacio del Quirinal, sede la la Presidencia.

Los Reyes fueron recibidos en la «Sala di Rappresentanza» por el presidente de la República, Sandro Pertini, quien posteriormente acompañó a Sus Majestades hasta el patio de honores del Palacio.

En este lugar fueron interpretados los himnos nacionales de España e Italia. Don Juan Carlos y el señor Pertini pasaron revista a una Compañía de Coraceros (Guardia presidencial), otra de Granaderos de Cerceña y banda de música del Ejército, que les rindieron honores.

Al concluir el acto de la ceremonia de despedida de los Reyes en su viaje de Estado a Italia, Sandro Pertini mantuvo un breve diálogo con Don Juan Carlos.

Luego Sus Majestades abandonaron en coche el Palacio del Quirinal, que ha sido su residencia durante la estancia en Roma, y se trasladaron a la Embajada de España ante la Santa Sede.

Hoy por la mañana, antes de emprender viaje de regreso a Madrid, a primera hora de la tarde, los Reyes harán una visita privada al Papa Juan Pablo II.

La visita al Papa, según manifestó el ministro de Asuntos Exteriores, José Pedro Pérez Llorca, tendrá un carácter protocolario.

AUDIENCIA PAPAL A LOS REYES DE ESPAÑA

Ciudad del Vaticano, 30. (Efe). —El Papa Juan Pablo II mantuvo hoy jueves una larga conversación con los Reyes de España, don Juan Carlos y doña Sofía, a última hora de la mañana.

Los soberanos a quienes acompañaban ocho personas de su séquito, llegaron al patio de San Dámaso del Palacio Vaticano pocos minutos antes de las once de la mañana, fueron recibidos con honores militares antes de subir al apartamento pontificio, acompañados por varios dignatarios de la Santa Sede.

La audiencia papal duró 50 minutos y posteriormente el Pontífice fue saludado por los miembros del séquito de los monarcas, quienes, poco después de las doce salieron del Vaticano para dirigirse al Palacio de la Embajada de España ante la Santa Sede.

LOS REYES DE ESPAÑA SALEN DE ROMA PARA MADRID

Roma, 30 (Efe).—Los Reyes de España, don Juan Carlos y doña Sofía, abandonaron Roma poco después de las dos de esta tarde (hora local y peninsular), con destino a Madrid, en un «DC-8» de la Fuerza Aérea Española.

En la zona militar del aeropuerto romano de Ciampino, los Reyes fueron despedidos por el ministro del Interior, Virginio Rognoni y por los comandantes de la segunda región aérea del aeropuerto.

La despedida oficial tuvo lugar a primeras horas de la mañana en el Palacio del Quirinal, sede de la Presidencia de la República, que fue residencia durante su estancia en Roma.

Desde el Palacio del Quirinal los Reyes se dirigieron al Vaticano, donde fueron recibidos en audiencia privada por el Papa Juan Pablo II.

Concluida la audiencia, fueron a la Embajada española ante la Santa Sede y, después de una breve charla con los periodistas que han seguido el viaje, salieron hacia el aeropuerto de Ciampino.

Próximo relevo del general Juste como jefe de la División Acorazada Brunete

Madrid, 30 (Efe).—El general Juste Fernández, actual jefe de la división acorazada Brunete, será relevado de su cargo próximamente según ha sabido Efe en fuentes de toda solvencia.

Este cambio han añadido las mismas fuentes será propuesto en el próximo Consejo de Ministros que se celebrará el ocho de mayo.

La división acorazada Brunete número 1, es la división de Elite del Ejército de Tierra y tiene su sede en Madrid.

EL RELEVO EN LA PRENSA

Madrid, 30 (Efe). — El relevo del general Juste como jefe de la división acorazada Brunete, dentro de los temas nacionales y la crítica situación del Ulster, en el terreno internacional, son hoy, jueves, los puntos centrales de atención de la prensa de Madrid.

«El País», indica que el general José Juste Fernández, jefe de la división acorazada Brunete, número 1, será relevado del mando en el próximo Consejo de Ministros, que tendrá lugar el día 8 de mayo, según supo este periódico de fuentes del Ministerio de Defensa.

Además —prosigue «El País»— obra en poder del Gobierno una lista de 150 personalidades civiles que habrían tenido alguna relación con los intentos de los sediciosos.

«Gran parte de estas personas —añade «El País»— son personas no directamente implicadas en la preparación y realización del golpe de Estado, pero a las que el general Armada se había dirigido previamente y con las que algunos golpistas pensaban contar si hubieran triunfado».

ABC» indica que fuentes del Cuartel General del Ejército comentaron, por toda explicación al relevo del general Juste, que «los motivos de esta medida se deben a conveniencias del mando».

Más adelante, «ABC» añade que dentro del terreno de la especulación razonable, cabe deducir la decisión del relevo del general Juste como consecuencia de la filtración a un diario madrileño de unos documentos de indiscutible autenticidad, emanados de las distintas unidades que integran la división Brunete y en los que se refleja el estado de opinión de la oficialidad acerca de la conveniencia, estrategia y resultados del golpe.

†

EL ILUSTRISIMO SEÑOR

DON JOSE CACHO CASTRILLO

MAGISTRADO

MAESTRO NACIONAL

FALLECIO EN PALENCIA EL DIA 29 DE ABRIL DE 1981

Después de recibir los Santos Sacramentos

— D. E. P. —

Su apenada esposa María-Asunción Ferré i Godia; hijo José-María Cacho Herrero; hermano Jesús Cacho Castrillo; hermanos políticos; sobrinos, primos y demás familia,

Suplican una oración por el eterno descanso de su alma.

FUNERAL: Tuvo lugar hoy día 30 a las cinco y media de la tarde y a continuación la conducción del cadáver al Panteón familiar de Nuestra Señora de los Angeles.

IGLESIA PARROQUIAL: San Lázaro.

CASA MORTUORIA: Avenida de José Antonio, número 31- 5.° A.

EL DUELO SE DESPIDE DEFINITIVAMENTE EN LA IGLESIA

Pompas Fúnebres Nuestra Señora de la Calle — Plaza Mayor, 13. Teléfono: 74 49 49.

M.C.D.2022

ULSTER

Ambiente de gran tensión

FRACASO LA MEDIACION DEL PAPA

Belfast, 30. (Efe). — Los intensos esfuerzos del enviado papal, John Magee, para lograr una solución al conflicto creado por la huelga de hambre de Bobby Sands no dan por ahora resultados positivos, después de 24 horas de conversaciones.

Magee se reunió ayer por segunda vez con Bobby Sands e hizo lo propio con otros tres huelguistas de hambre, uno de los cuales —Frahcis Hughes— se encuentra en su 46 días de protesta y se debilita progresivamente.

Según fuentes próximas a los presos republicanos, el P. Magee pidió a los huelguistas que cesen en su protesta, apelando a su fe cristiana.

EL GOBIERNO BRITANICO, DECIDIDO A NO CEDER

Magee se entrevistó también con el ministro para Irlanda del Norte, Humhrey Atkins, el cual anunció que el Gobierno británico sigue decidido a no ceder y que no hay opción a ningún cambio de actitud ni a ninguna negociación.

Lo que está siendo evidente es que la labor de John Magee, asesor político del Papa, tiene un cariz mucho más mediador de lo que en principio se dijo.

El enviado del Papa ha declarado que hoy informará a Juan Pablo II de sus conversaciones en Belfast, que han producido, por cierto, malestar entre políticos y líderes religiosos protestantes.

Miembros del «Comité Pro-Presos de los Bloques H», donde están recluidos los miembros del IRA, han dicho en una rueda de Prensa que Magee «trata de hallar un terreno común entre el Gobierno y los huelguistas de hambre para llegar a una solución».

GRAN TENSION EN BELFAST

El ambiente en Belfast es de gran tensión. Las medidas de seguridad han multiplicado, las calles están poco transitadas, la presencia policial es muy patente y se recibe la impresión de que todo el mundo está alerta, preparado para un conflicto serio.

Ayer fueron robadas de una escuela de Armagh varios litros de ácido, arma utilizada últimamente por algunos manifestantes contra las Fuerzas de Seguridad.

Grupos paramilitares protestantes hacen patente su desafiante presencia «para defender a la comunidad protestante de la amenaza católica», según sus líderes.

En la rueda de Prensa de los simpatizantes de Sands, Bernadette Caliskey insistió una vez más en el gran «error histórico que va a cometer el Gobierno británico si permite la muerte de Bobby Sands», quien cumple hoy 61 días de huelga de hambre y cuyo estado es muy grave.

ARGENTINA-CHILE

CONFLICTO fronterizo

FUERTE CONCENTRACION DE TROPAS

Santiago de Chile, 30 (Efe). — Los dos oficiales del Ejército argentino detenidos por los servicios chilenos de inteligencia han confesado haber sacado fotografías de objetivos de importancia militar chilenos, según revela un comunicado oficial.

La Dirección de Comunicación Social dice que todos los antecedentes han sido puestos a disposición de la Tercera Fiscalía Militar de Santiago. Indicó que los dos oficiales argentinos entraron en varias ocasiones en Chile y que habían sido vigilados por los servicios de inteligencia.

"La detención —añade— se realizó después de que hubieron tomado fotografías de objetivos y sectores de evidente importancia militar".

El comunicado afirma que la situación de ambos oficiales configura un cuadro muy claro de espionaje, no obstante lo cual han recibido un trato cortés, adecuado a su jerarquía y condición".

El canciller Rene Rojas ha confirmado que la frontera se halla cerrada por el sector argentino pero que permanecerá abierta por el sector chileno.

FUERTE CONCENTRACION MILITAR EN LA FRONTERA

Mendoza (Argentina), 30 (Efe). —Mientras en el mando de la Octava Brigada de Montaña, con sede en la ciudad argentina de Mendoza, se realizaba una reunión de altos mandos, a menos de 50 kilómetros de la frontera con Chile se observaba una fuerte concentración de efectivos y material bélico.

Este dato era configurado anoche por la agencia privada "Noticias Argentinas", señalando que en la reunión que mantenían en la sede del citado mando, estaban presentes el titular de esa unidad, general Carlos Garay; el jefe de la Cuarta Brigada Aérea con asiento en la base de "El Plumerillo", brigadier Enrique Crespo; el comandante de gendarmería, comandante mayor Eduardo Quieruga, y el secretario general de la gobernación coronel retirado Manuel Yapur.

Este último representa en las deliberaciones al gobernador de la provincia de Mendoza, brigadier José R. Ghisani, en gira por los departamentos de la provincia y al que se le envió un mensaje urgente para que retornara a Mendoza.

Se informó además que el brigadier Ghisani recibió una llamada del Gobierno nacional para que viaje hoy jueves hacia Buenos Aires.

Entretanto, personal militar y pertrechos fueron enviados hasta los puntos fronterizos de Polvareda y las Cuevas, procedentes de diversas unidades de la Octava Brigada de Infantería de Montaña.

Desde Uspallata, distante 105 kilómetros al oeste de Mendoza, salieron rumbo a la frontera efectivos del Regimiento 16 de Infantería y material bélico perteneciente al Regimiento 8 de Artillería.

Efectivos militares dispusieron controles en las carreteras en las localidades de Blanco Encalada, Potrerillos Uspallata, Polvareda, Punta de Vacas y en las cercanías de Las Cuevas.

El conductor de un vehículo de Turismo procedente del país trasandino informó que luego de pasar el túnel internacional "Cristo Redentor", observó en territorio argentino un amplio despliegue de soldados y material de guerra en el sector de las Cuevas, sobrevolado por varios helicópteros.

Según la agencia privada "Noticias Argentinas", el comandante del Tercer Cuerpo del Ejército, general de División Cristino Nicolaides, recorrió durante el día la zona de alta montaña, especialmente los asentamientos de Polvareda y Las Cuevas.

EL SALVADOR

DOS PERIODISTAS HERIDOS Y UN INTERPRETE MUERTO

San Salvador, 30. (Efe). — Dos periodistas han resultado heridos y un intérprete muerto cuando cubrían la información de un choque armado entre guerrilleros y miembros del ejército de la subestación de energía de "Aguas Calientes", en las afueras de San Salvador.

A las dos de la tarde, hora local (20'00 gmt), un grupo de guerrilleros iniciaron el ataque a la subestación de "Aguas Calientes", de la compañía hidroeléctrica del Río Lempa (CEL), pero una patrulla del ejército impidió la acción de los izquierdistas y comenzó un enfrentamiento que se prolongó por espacio de hora y media.

Al parecer, cuando ya el intercambio de fuego estaba decreciendo, el periodista George Thurollow, del "Daily Democrat", de California, Estados Unidos; el fotógrafo Joaquín Romero Zúñiga, de "Prensa Asociada" y del diario "El Mundo", de San Salvador, así como el intérprete del periodista, Jorge Gilberto Morán, de nacionalidad salvadoreña, fueron al lugar de los hechos.

Minutos después de su llegada a la zona del enfrentamiento, el grupo de periodistas fue tiroteado desde una loma cercana, resultó muerto el intérprete y heridos el fotógrafo y el periodista, de nacionalidad norteamericana.

Consultada la policía dijo que por el momento no tenían versión oficial de los hechos, pero que "en las próximas horas emitirían un comunicado", al que también se remitió la "CEL", compañía hidroeléctrica más importante de El Salvador.

COLOMBIA

Nuevas acciones de la GUERRILLA

Secuestro de hacendados y asesinatos de campesinos

Bogotá, 30 (Efe).—Tres hacendados fueron secuestrados y tres campesinos muertos, durante los combates registrados en una región del noroeste del país entre tropas del Ejército y guerrilleros del movimiento «19 de Abril» (M-19), se supo anoche en Bogotá.

El Ministerio de la Defensa, en un Boletín Oficial, informó que es la localidad de Tello, a unos 598 kilómetros de Bobotá, fueron secuestrados por guerrilleros los hacendados Antonio María Campos y Armando Elías Rincón.

En otra acción desarrollada en la población de San Vicente del Caguan, en la intendencia del Caqueta, cayó en poder de guerrilleros el ganadero Eliecer Vega Escobar, por cuyo rescate se exige medio millón de dólares.

El informante militar revela asimismo que en la región de Santa Helena de Opén, en el nororiente del país, guerrilleros comunistas asesinaron a tres campesinos.

Los labriegos fueron asesinados cuando se negaron a colaborar con comandos de choque de las comunistas «Fuerzas Armadas Revolucionarias de Colombia» (FARC), el segundo grupo en importancia que opera en el país.

El ministro de la Defensa, general Luis Carlos Camacho Leyva, confirmó anoche a la prensa local la muerte de la guerrilla del «M-19», Carmenza Cardona Londono, conocida como «La Chiqui».

Dicha activista cobró fama mundial durante su actuación como negociadora de la guerrilla «M-19» en la ocupación de la Embajada de la República Dominicana en Bogotá a principios de 1980.

En esta sede diplomática, el «M-19» mantuvo rehenes a más de 20 diplomáticos de alto rango, entre ellos, los embajadores de Estados Unidos y Venezuela, Diego Asencio y Virgilio Lovera, respectivamente.

«La Chiqui» murió en un combate entre el Ejército y la guerrilla «M-19» en una región del noroeste del país el pasado fin de semana.

Dimisiones en el PC polaco

Varsovia, 30. (Efe). — El décimo pleno del Comité Central del Partido Comunista polaco ha aceptado la dimisión de cuatro miembros del departamento político y de la secretaría, informa Radio Polonia.

Los dimisionarios son Jozef Pinkowski, Emil Wojtaszek, Jerzy Wojtecki y Zbigniew Zielinski.

La emisora añade que sus sucesores serán designados en el curso de una votación que tendrá lugar esta noche.

†

PRIMER ANIVERSARIO DEL SEÑOR

D. JOSE MANUEL ESCOBAR VELASCO

QUE FALLECIO EN VILLATOQUITE EL DIA 4 DE MAYO DE 1980

A los 70 años de edad

Después de recibir los S. S. y la Bendición Apostólica de S. S.

— D. E. P. —

Su apenada esposa Fidela Rodríguez Giraldo; hijos Félix y María Asunción Escobar Rodríguez; hijos políticos María Concepción Diez y Ramón Bajo; hermanos María del Pilar, María Paz y Julio Escobar Velasco; hermanos políticos Jesús Fernández Lomana y María del Carmen Diez; nietos, tios, primos, sobrinos y demás familia,

Al recordar tan triste fecha, suplican una oración por su alma.

Misa de aniversario el día 2, a las doce de la mañana en la iglesia parroquial de Villatoquite.

M.C.D.2022

ctavos de final de la Copa del Rey

l Rayo Vallecano goleó al Atlético de Madrid

● Venció el Sevilla a la Real Sociedad

● EMPATE DEL BURGOS EN FIGUERAS

Madrid, 30 (Efe). — Resultados los partidos de ida de los ros de final de la Copa del de Fútbol, jugador ayer:

Salamanca - Granada 1-0
Sante - Sporting 0-2
Figueras - Burgos 1-1
Bilbao-Alavés 3-1
Vallecano - At. Madrid 3-0
Sevilla - Real Sociedad 2-1
Sevilla-Barcelona (se juega hoy, jueves.
Selva-R. Madrid (hoy, jueves).

SEVILLA, 2; R. SOCIEDAD, 1

Sevilla, 29 (Efe). — Por dos a uno el Sevilla venció a Real Sociedad en el primer partido de la eliminatoria de octavos de final de la Copa del Rey, disputado esta noche en el estadio «Sánchez Pizjuán». Al final del primer tiempo se llegó a que funcionara el marcador.

Dirigió el encuentro el colegiado castellano Lamo Castrillo, que mostró tarjeta amarilla a Juan Carlos, por protestar; a Sanjosé, por juego peligroso, y a Baquero, por pérdida deliberada de tiempo.

El colegiado castellano fue muy protestado por el público porque dejó sin sanción dos derribos de Montero en el área reatina y una clara falta a Choya igualmente motivo de penalty.

Sevilla: Buyo; Blanco, Rivas, Alvarez, Sanjosé; Choya, Juan Carlos, Pintinho; López, Joaquín y Montero. En el minuto 32 del segundo tiempo, Juan José sustituyó a Rivas, lesionado, y en el 10 de este mismo período, Yiyi a Joaquín.

Real Sociedad: Arconada; Munguía II, Górriz, Cortabarría, Olaizola; Alonso, Larrañaga, Zamora; Uralde, Satrústegui y López Ufarte. En el segundo tiempo, de salida, Baquero sustituyó a Zamora y en el 34 de este período Gaiate a Satrústegui.

La Real Sociedad fue ovacionada al saltar al terreno de juego como homenaje a su título de campeón de Liga. Poco más de media entrada en los graderíos. Terreno de juego blando por la lluvia.

GOLES:

0-1. Minuto 11 del segundo tiempo: López Ufarte se interna y el guardameta Buyo lo derriba. El penalty lo lanza el propio López Ufarte y marca.

1-1. Minuto 27: Avance sevillista, cesión de Montero al punto de penalty y Juan Carlos de disparo por bajo empata.

2-1. Minuto 36: Pase de cabeza de Joaquín a Montero y éste cambia la dirección del balón y engaña a Arconada y establece el resultado definitivo.

La Real Sociedad ha hecho esta noche su partido, el que corresponde a un encuentro de ida de una eliminatoria de copa y el Sevilla ha hecho también el suyo, el que corresponde por su parte al tremendo esfuerzo de intentar conseguir un resultado que le pueda servir para el encuentro de vuelta.

En consecuencia, el juego ha sido deslucido por parte del campeón de Liga, porque en todo momento ha prestado más atención a defender y porque al encontrarse con un gol en los comienzos del segundo período acentuó aún más su sistema de contención, lo que deslució el partido.

A esto hay que añadir que el Sevilla tampoco logró imponer un fútbol ofensivo lo suficientemente claro para haber resuelto la eliminatoria. Sin embargo, lo más notable del encuentro ha sido el constante dominio sevillista, el esfuerzo realizado por el equipo local, especialmente en la segunda parte, y la superación de un resultado que parecía dejaba sentenciada la eliminatoria favorable a la Real Sociedad.

Destacaron por el Sevilla Alvarez, Juan Carlos, Pintinho y Montero; por la Real Sociedad, Arconada, Górriz, Alonso y López Ufarte.

DOLEO EL RAYO VALLECANO

Madrid, 29 (Efe). — El Rayo Vallecano se impuso al Atlético de Madrid por tres goles a cero en encuentro de ida correspondiente a los octavos de final de la Copa del Rey, disputado esta noche en el nuevo estadio de Vallecas.

Al descanso se llegó ya con este resultado.

Arbitró bien el valenciano García Carrión. Mostró tarjetas amarillas al rayista Anero y al atlético López.

Rayo Vallecano: Alcázar; Anero, Uceda, Fraile, Izquierdo; Benito, Maté, Robles; Marián, Rial (Rocamora) y Paco (Diez)

Atlético de Madrid: Belza; López, Fraguas (Moya), (Francisco), Arteche; Balbino, Ruiz, Pedro Pablo, Bermejo; Villalba, Quique y Julio Alberto.

1-0. Minuto 5: Saque de esquina que bota Paco y cabezazo de Fraile que entra por la escuadra.

2-0. Minuto 8: Excelente jugada de Marián en el área con disparo final que rechaza el poste y Maté remacha raso a las mallas.

3-0. Minuto 24: Tras un saque de esquina toca Rial el esférico sobre Robles, quien de tiro cruzado y potente establece el resultado definitivo.

El Rayo sentenció el encuentro en la primera mitad en la que se mostró arrollador, jugando con precisión al primer toque y además malogró ocasiones de ampliar su ventaja ante un Atlético de Madrid, con formación improvisada que estuvo a merced del mejor juego del conjunto de Vallecas.

En la segunda parte el Atlético más entonado dominó la situación, ante un Rayo que no bajó la guardia y se defendió con orden en su parcela, contratacando en ocasiones con peligrosidad ante el marco de Belza, y aunque el Atlético tuvo oportunidades de acortar distancias, el Rayo en el minuto final en una colada de Diez por la derecha se acercó solo ante el meta atlético y cuando el gol ya se cantaba, Belza con evidente fortuna arrebató el balón a los pies del delantero rayista.

En suma, encuentro interesante que deja casi sentenciada la eliminatoria a favor de los de Vallecas.

FIGUERAS, 1; BURGOS, 1

Figueras (Gerona), 29 (Efe).— Figueras y Burgos empataron a un gol en partido de ida, correspondiente a los octavos de final de la Copa del Rey de Fútbol.

El primer tiempo finalizó con ventaja local de 1-0.

Ficha técnica:

Arbitró el colegiado valenciano Bayarri Ribelles. Mostró tarjeta amarilla a Valdés y Ramos.

Figueras: Miret; Brugué, Serra, Carbó, Busquets: Molet, Vila (Baeta), Mas (Heredia); Ramos, Durán y Echegoyen.

Burgos: Maté; Gómez, Pereda (Castaños), Ruiz Igartua; Blanc, Dacosta, Pascual (Cholo); Valdés, Magdaleno, Juan y Abad.

GOLES:

1-0. Minuto 35: Serra, de cabeza, al rematar un saque de esquina sacado por Echegoyen.

1-1. Minuto 73: Dacosta, de fuerte chut, desde fuera del área.

Comentario:

Encuentro de mucha emoción, jugado con mucha garra por el Figueras, sobre todo en los primeros 45 minutos, que dominó al Burgos en varias fases, pudiendo haber logrado algún gol más.

En la segunda mitad, pese a jugar a favor del viento que sopló con bastante intensidad, no logró el Figueras hilvanar el juego, a la vez que el Burgos se hizo con la zona media del campo y desplegó una fuerte ofensiva, en los últimos minutos, contra el portal defendido por Miret.

LEVANTE, 0; GIJON, 2

Valencia, 29 (Efe). — El Levante ha perdido por dos goles a cero ante el Sporting de Gijón, en partido de ida de los octavos de final de la Copa del Rey de Fútbol, disputado hoy en el nuevo estadio.

Levante: Bebic; Gravado, Sierra, Agustín, Gómez; José, Eulate, Garrido (Palmer); Cruyff, Lorant y Campuzano.

Gijón: Castro; Redondo, Maceda, Giménez, Uría; Mesa (David), Abel (Doria), Joaquín; Ferrero, Ciriaco y Pedro.

Arbitró el colegiado balear Borrás del Barrio, mal.

0-1. Minuto 64. Pedro cede a Mesa, quien desde fuera del área remata por la escuadra.

0-2. Minuto 69: Internada de Mesa por la izquierda y su centro lo cabecea Ferrero.

El Gijón ha logrado imponerse al Levante por méritos propios, ya que los azulgranas no encontraron su sitio en el terreno de juego y tuvieron poco empuje para lograr contrarrestar la mayor superioridad técnica de los asturianos.

En consecuenria, tan sólo en dos ocasiones a lo largo del partido, Castro fue puesto a prueba, repeliendo sendos disparos de Eulate cuando la posición del delantero era favorable.

En el segundo tiempos los asturianos adelantaron sus líneas y, a consecuencia de ello, vinieron los dos goles que le aseguran su pase a la próxima eliminatoria de la Copa del Rey.

ATH. DE BILBAO, 3; ALAVES, 1

Bilbao, 29 (Efe). — Se ha jugado esta noche en San Mamés el partido de ida de la Copa de Su Majestad el Rey entre el Athlétic de Bilbao y el C. D. Alavés, que finalizó con el resultado de tres goles a uno (3-1) a favor de los de casa, tras llegarse al descanso con idéntico tanteo.

Más de la mitad del aforo, buen estado del terreno y tiempo ligeramente frío.

Arbitró el andaluz Martín Navarrete, cuya actuación no gustó a los espectadores. Amonestó a Chechu, del Alavés y a Goicoechea, del Ath. de Bilbao.

Alineaciones:

Ath. de Bilbao: Cedrún; Nuñez, De la Fuente, Guisasola, Goicoechea; Tirapu, Dani, Sarabia; Noriega, Rojo y Argote.

C. D. Alavés: Garmendia; Larrañaga, Urdaci, Señor, Morgado; Larrañaga (Ocenda), Urrecho, Martín; Chechu (Segura), Igartua y Astarbe.

En el minuto 1, 1-0: Argote, desde fuera del área, chutó raso y batió a Garmendia.

A los 5 minutos, 1-1: Dani pierde una pelota en el centro del campo, lo que aprovecha Chechu para marcar a la salida de Cedrún.

30 minutos, 2-1: Centro de Argote, amago de Dani y remate desde cerca de Noriega.

37 minutos, 3-1: Jugada individual de Sarabia, que tras sortear a varios rivales y a trompicones, bate a Garmendia.

El partido ha sido de escasa calidad, evidenciando una mayor técnica los bilbaínos y una buena estrategia los alaveses, quienes pudieron haber aumentado su tanteador, pues tuvieron ocasiones para hacerlo, principalmente en la segunda mitad.

En el Athlétic de Bilbao destacaron Tirapu y en ocasiones Rojo, mientras que por los vitorianos, fueron los más distinguidos, Morgado, Señor y Astarbe.

SALAMANCA, 1; GRANADA, 0

Salamanca, 29 (Efe). — En el estadio del «Helmántico», el Salamanca ha vencido al Granada por un gol a cero, en encuentro de ida de la Copa del Rey de Fútbol de octavos de final.

Al descanso se llegó con el que sería resultado definitivo.

Dirigió el encuentro el colegiado gallego, García de Loza. Sin complicaciones, mostró tarjetas amarillas a Izcoa y Adam.

Alineaciones:

Salamanca: D'Alessandro; Enrique (Luengo), Peñín, Carmelo, Adam; Tomé (José Luis), Ito; Teixidó; Pepe, Corominas y Corchado.

Granada: Izcoa; Blanco Navarro, Fali, Angulo, Lina; Santi, Jorgoso, Alete; Planas, Antonio y Quiles.

El gol se produjo en el minuto 34, Corominas remata de cabeza una falta sacada por Teixidó.

Partido muy flojo en el que por un lado el Salamanca, completamente roto y hundido moralmente, ha ofrecido un espectáculo digno de ser olvidado inmediatamente. Por otro lado, el Granada amontonando sus hombres ante la puerta de Izcoa, ha tratado sólo de mantener el mayor tiempo posible el empate a cero y, cuando éste se deshizo, su misión fue el de conseguir que el Salamanca no obtuviera ningún gol de más.

Ante este resultado, y a no ser que el Salamansa cambie mucho en el encuentro de vuelta, las cosas se ponen muy difícil para el conjunto charro en esta eliminatoria.

Ahora dispone de 48 meses para pagar un FORD FIESTA
Ford
INFORMESE
Autopalsa
concesionario Ford España S.A.
Ctra. Valladolid, Km. 4,5 - Palencia

Para la próxima temporada

ABUNDANTES REAJUSTES EN LA PLANTILLA DEL BARCELONA

Canito, Albadalejo, Amador, Rubio, Llagostera, Carrasco y Rexach, bajas

Barcelona, 30. (Efe). — Los jugadores Canito, Albadalejo, Amador, Llagostera, Rubio, Carrasco y Rexach dejarán la plantilla profesional del primer equipo del F. C. Barcelona, según declararon a Efe fuentes solventes, cercanas al presidente del club azulgrana.

Solamente Rexach dejará el fútbol activo, pasando a ocupar la plaza de entrenador del equipo infantil del Barcelona, que ocupa en la actualidad el ex-jugador Antonio de la Cruz, quien este verano se traslada a León para residir definitivamente en dicha ciudad. Los restantes jugadores entrarán en operaciones de canje de fichajes o bien serán traspasados a equipos que se han interesado por sus servicios.

La plantilla del primer equipo azulgrana se verá reforzada con los fichajes de Morán, Víctor, Cundi y Urruticoechea, por lo que quedará integrada por los siguientes jugadores.

Porteros: Artola, Urruticoechea y Ferrer.

Defensas: Ramos, Migueli, Alesanco, Olmo, Cundi, Manolo y Moratalla.

Centrocampistas: Sánchez, Estella, Landáburu, Schuster, Esteban, Martínez, Zuviría, Víctor y Marcelino.

Delanteros: Simonsen, Quini, Ramírez, Morán y Totó.

Los jugadores Ferrer, Manolo, Moratalla, Marcelino y Totó serán incorporados a la plantilla profesional ,estando ahora cedidos o en el Barcelona Atlético.

HELENIO HERRERA: "LARA ES UN HIJO DE MALA MADRE, UN APROVECHON Y SU LIBRO ES UNA PORQUERIA"

Barcelona, 30. (Efe). — "Lara es un hijo de mala madre, un aprovechón y su libro es una porquería", manifestó el entrenador del Barcelona, Helenio Herrera, refiriéndose a las palabras del conocido editor en la presentación del libro "Quini". Del secuestro a la libertad", escrito por los periodistas García Corredera y Antonio Rubio.

En el transcurso de dicho acto, José Manuel Lara manifestó que "los futbolistas sólo piensan con los pies" y añadió que "si hubiesen secuestrado a Herrera, en lugar de presentar ahora este libro estaríamos celebrando la victoria del Barcelona en la Liga".

"Lara es un "tipo" que sólo quiere hacer dinero —agregó Helenio Herrera – y aunque yo no oí sus declaraciones porque llegué algo tarde, me las han contado".

Más adelante, el técnico azulgrana señaló que "le he dicho a Quini que tenga mucho cuidado porque ese "tipo" hace ediciones en Sudamérica y luego no las paga. Yo tengo mucha experiencia en ésto puesto que con mi libro "Yo, Helenio Herrera", me lo hizo".

Finalmente, Helenio Herrera declaró que el editor "es un españolista que antes de nada quiere que el Barcelona vaya mal. Decir lo que dijo de mí es como si yo afirmase que el Español sin Marañón y sin Urruticoechea se habría clasificado para la Copa de la UEFA".

M.C.D.2022

VUELTA CICLISTA A ESPAÑA

El italiano Battaglin, nuevo líder

Tras imponerse en la subida a Sierra Nevada

Granada, 30. (Efe). — El corredor italiano Giovanni Battaglin, confirmando todos los pronósticos, se ha adjudicado ayer, miércoles, el segundo sector de la octava etapa de la Vuelta Ciclista a España, disputada oficialmente sobre 30'500 kms. y realmente sobre 31'300, en la subida a Sierra Nevada.

Battaglin invirtió 1-11-02, a una media de 25'762 kms. por hora, algo inferior a la marcada por la organización; pero muy buena teniendo en cuenta las infernales condiciones meteorológicas y la subida tan difícil y pronunciada. El italiano viste, pues, el maillot amarillo de líder de la prueba, ya que su poseedor hasta hoy, el francés Regis Clere, también sobre pronóstico realizó unos meritorios 1-14-57, que sin embargo no le son suficientes para seguir vestido de amarillo.

Tras Battaglin, el mejor tiempo lo realizó Pedro Muñoz, del equipo Zor Helios Novostil, que se está convirtiendo día a día en la gran esperanza española de la carrera. La gran sorpresa de este segundo sector ha sido el danés Jorhgen Marcussen, que ha marcado el tercer tiempo con 1-11-55, que no se esperaba absolutamente nadie.

El gran derrotado, sin embargo, también habla castellano, y se llama Vicente Belda, el pequeño corredor, que no acaba de encontrarse a sí mismo ,y terminó cuarto en el sector, muy inferior a lo que se esperaba de él, que era ni más ni menos que el triunfo en la etapa y quizá el maillot amarillo de líder, Vuelta 81.

Si en la segunda etapa de Pajares se hizo la primera gran selección de los hombres más fuertes de la prueba, hoy en Sierra Nevada estos hombres con aspiraciones de ganar en Madrid se han reducido a apenas una docena, entre los que sigue estando el ganador del año pasado, Faustino Rupérez, y el granadino Juan Fernández, que hoy ha sido, sin ningún género de dudas, el corredor más apoyado por el público, porque por algo ha nacido en estas tierras.

CLASIFICACION INDIVIDUAL
(Contra reloj, 30'500 kms. subida a Sierra Nevada)

1 Battagin (I), 1-11-02.
2 P. Muñoz, 1-11-45.
3 Marcussen (Din), 1-11-55.
4 Belda, 1-13-22.
5 Coll, 1-13-36.
6 Arroyo, 1-14-05.
7 Laguía, 1-14-13.
8 Ladrón de Guevara, 1-14-39.
9 R. Clere (F), 1-14-57.
10 López Cerrón, 1-15-11.
11 De la Peña, 1-15-17.
12 Lasa, 1-15-21.
13 Rupérez, 1-15-28.
14 Cabrero, 1-15-31.
15 Chozas, 1-15-56.
16 Pujol, 1-16-13.
17 Zigelverd (H), 1-16-45.
18 Albelda, 1-16-59.
19 Chinetti (I), 1-17-06.
20 Martínez Heredia, 1-17-16.

CLASIFICACION GENERAL

1 Battaglin (I), 40-13-38.
2 Marcussen (F), 40-14-16.
3 P. Muñoz, 40-14-29.
4 Belda, 40-16-24.
5 Coll, 40-16-40.
6 Arroyo, 40-16-46.
7 Clere (F), 40-17-16.
8 Ladrón de Guevara, 40-17-26.
9 Laguía, 40-17-53.
10 Cerrón, 40-17-55.
11 Lasa, 40-18-04
12 Rupérez, 40-18-20.
13 Cabrero, 40-18-36.
14 Chozas, 40-19-06.
15 Chinetti (I) 40-19-58.
16 Pujol, 40-20-00.
17 Martínez Heredia, 40-20-07.
18 Pino, 40-20-22.
19 Loro (I), 40-20-46.
20 Cedena, 40-22-08.

Clasificación general de la montaña:

1 Laguía, 51 puntos.
2 Belda, 31.
3 Muñoz, 20.

SEGUROS VIDA

Precisamos Inspector, para zona centro.
Sueldo, comisiones y gastos de viaje.
Contamos excelentes modalidades y organización. Reserva colocados. Estudiaremos y contestaremos todas las ofertas, incluso no iniciados.
Escribir a INEM. Oferta núm. 2.515.
Cadenas de San Gregorio, 6. VALLADOLID

Acreditados gatos hidraulicos
JASO
Busca: REPRESENTANTE
a comisión, para su producto en la provincia de PALENCIA Interesados dirigirse por escrito a S. COOP. Laburu. Apartado 26. HERNANI (Guipúzcoa). Adjuntando historial profesional y relación de empresas y productos representados.

"CICLISMO PARA TODOS"

El sábado, recorrido por las calles de la ciudad

En una prueba organizada por Sociedad Ciclista Manchón

Tradicionalmente la temporada ciclista en Palencia solía iniciarse con el «Trofeo San José», disputado en marzo. Este año no fue así y los amantes del deporte de la bicicleta se preguntan qué pasa, pues el ciclismo va perdiendo por aquí, en lo que a celebración de pruebas se refiere, altura a ojos vistas.

Afortunadamente, nos llegan ahora noticias de un club, que por encima de sinsabores, incomprensiones y nulo apoyo, está dispuesto un año más a mantener encendido el fuego de la afición por estas heredades.

Se trata de la «Sociedad Ciclista Manchón», que para el sábado próximo, día 2, anuncia una prueba, no de competición todavía, sino de exhibición y en la que hará además la presentación oficial de sus equipos juveniles y aficionados.

Bajo el lema de «Ciclismo para todos» se va a celebrar aquí una a modo de «fiesta de la bicicleta», patrocinada por el Consejo Superior de Deportes. Tendrá lugar, como decimos, el sábado y básicamente consistirá en un recorrido espectacular y simpático por las principales calles palentinas, con medallas para los 275 primeros participantes que se inscriban y diplomas para los demás, si es que son tantos. La idea es buena y simpática, como pórtico de una temporada en la que nos gustaría ver más compresión y apoyo hacia quienes como Angel Manchón, llevan la afición ciclista muy dentro: ayer como participante y ahora, como promotor de nuevos valores.

La prueba dará comienzo a las cinco de la tarde y los que deseen participar deben formalizar ya su inscripción, pudiéndolo hacer todos los días de ocho a nueve en el «Sprint Bar», de la Avenida de San Telmo.

Animo a los ciclistas, que no se trata de emular a Bataglin, sino de dar testimonio de talante deportivo por las calles palentinas.

VENTA DE PISOS Y LOCALES
MODICA ENTRADA Y DESDE 15.500 PESETAS MES
VIVIENDAS DE PROTECCION OFICIAL
Expediente 34 - 10.009 - 80.
Emplazamiento: POLIGONO «PAN Y GUINDAS». PARCELA 4 - V - A. 3 Y 4 DORMITORIOS
Póliza de Seguros Cía. Crédito y Caución, núm. 66.059.
INFORMACION Y VENTA: **PIRON, S. A.** CONSTRUCTORA
Avenida Manuel Rivera, núm. 1. Teléfonos: 72 85 00 — 72 85 04. PALENCIA

Comité de Competición

Un partido a Sambade, por acumulación de tarjetas

MULTA AL REAL VALLADOLID

Madrid, 30. (Efe). — El Comité de Competición de la Real Federación Española de Fútbol, ha tomado en su reunión de ayer entre otros los siguientes acuerdos.

PRIMERA DIVISION

Jugadores:

Amonestar con advertencia de suspensión a Cabral y Guzmán (Almería) y Montero (Sevilla), por formular observaciones al árbitro; a Lecumberri (Osasuna), por desconsideración con un contrario; a Páez (Las Palmas), por pérdida de tiempo y a Alonso (Real Sociedad), por juego peligroso.

Entrenadores y auxiliares:

Amonestación y multa a Paquito (Valladolid), por formular observaciones a un juez de línea.

Clubs:

Real Valladolid, multa por lanzarse un objeto a un juez de línea, sin producirle, al ser alcanzado, daño alguno.

Almería, multa por lanzarse objetos al terreno de juego.

SEGUNDA DIVISION

Jufigadores·

Suspender por un partido por acumulación de amonestaciones a Geñupi (Elche) Preciado (Santander), Ortiz (Ceuta) y SAMBADE (Palencia).

Amonestación con advertencia de suspensión a Javi (Oviedo), por formular observaciones al árbitro y Aido (Ceuta), Anero (Rayo), Cortes (Getafe), Santi (Málaga) y Eulate (Levante), por juego peligroso, y Astarbe (Alavés), por falta técnica.

Amonestar a Totó (Sabadell) y Parra (At. Madrileño), por formular observaciones al árbitro; Rial (Rayo), por pérdida de tiempo; Roberto (Castellón), Jorgoso y Alete (Granada), Juan Carlos (Elche) y Miguel Angel (Huelva), por juego peligroso, y Serrano Oviedo), por falta técnica.

TERCERA DIVISION

Jugadores:

Suspender por quince partidos a Varela Antoral (Guadalajara), por agresión a contrario originaria de lesión grave.

Suspender por nueve partidos a Ramón Moreda (Toreno), por insultos, siendo reincidente, y tentativa de agresión al árbitro.

Suspender por cuatro partidos a Domínguez Melo (Marino), por insultar al árbitro, siendo reiterante y a González Rodríguez (Tenisca), por insultar y amenazar al árbitro.

Suspender por tres partidos a Fernández Ocaña (Toledo), por insultar al árbitro y a Balboa Paz (Cacabelense), por agredir a un espectador.

Clubs:

Toreno, multa y apercibimiento de cierre por incidentes del público.

Atención PELUQUEROS DE SEÑORAS
Gran ATALIER TECNICO Artistico en Valladolid a cargo del gran profesional Narciso Ibáñez, el día 3 de mayo a las 10 de la mañana en la Sala de Fiestas Tito's.
Socios de la Federación Nal.: 500 pesetas con consumición; no socios: 3.000 pesetas.

FUTBOL PROVINCIAL

52 PARTIDOS DE SUSPENSION A UN JUGADOR DEL FROMISTA

En sesión celebrada por el Comité de Competición el día 28 de abril, entre otros asuntos, acordó, lo siguiente:

PRIMERA REGIONAL

Sancionar con un partido por acumulación de amonestaciones, a J. González (Cevico).

Tercera amonestación y advertencia de suspensión a J. Ortega (Cevico), A. García (Lantadilla) y J. Mozo (Carrión).

Segunda amonestación a L. Herrador (Frechilla), E. Corral (Lantadilla), J. Rodríguez (Torquemada), J. Miguel (Carrión), L. San Martín (Astudillo), J. Vega (Saldaña) y advertencia de suspensión a J. Vizan (Villoldo).

Primera amonestación a los jugadores F. Caballero (Cevico), J. Herrador (Frechilla), J. Turiñán (Lantadilla), G. Bueno (Ampudia), J. Ibáñez (Carrión), J. Sebastián (Carrión), R. Vargas (Astudillo), J. Narganes (Saldaña).

Club:

Sanción económica al Villamuriel, por manifestación incorrecta de un espectador.

Sanción económica al Cevico, por faltas de sus jugadores.

SEGUNDA REGIONAL

Sancionar con 52 partidos (2 por agresión a un contrario, 25 por agresión al árbitro en el terreno de juego, y 25 por agresión al árbitro fuera del terreno de juego), al jugador J. Martín (Frómista).

Tercera amonestación y advertencia de suspensión a L. Bahillo (Frómista).

Segunda amonestación al jugador J. Gutiérrez (Fuentes).

Primera amonestación a J. García (Alar), F. Escanciano (Monzón), J. Ramos (Frómista), J. Retuerto (Paredes).

Clubs:

Sanción económica al Frómista, por agresión tumultuaria al árbitro y por faltas de sus jugadores.

Apercibimiento de cierre del campo al Frómista, por los incidentes ocurridos.

JUVENILES

Tercera amonestación y advertencia de suspensión al jugador S. Jubete (Palencia).

Segunda amonestación al jugador A. San Miguel (Castilla).

Primera amonestación a los jugadores J. Poncio García (Peña At. Bilbao), R. Alonso (Palencia).

INFANTILES

Segunda amonestación al jugador M. Infante (San Antonio).

Palencia, 28 de abril de 1981.

M.C.D.2022

CARTELERA DEPORTIVA

VIERNES, DIA 1

CICLISMO

II Trofeo Fiesta del Trabajo

A las 16'30 horas. Pruebas para todas las categorías (juveniles, cadetes, infantiles, alevines y féminas). Circuito urbano de VENTA DE BAÑOS.

2.ª Marcha Popular «San José Obrero»

A las 17'00 horas. Marcha ciclista popular, con el recorrido Saldaña-Quintana-Villarrodrigo - Villarrobejo - Santervás - S. Martín-Saldaña y Santuario del Valle. SALDAÑA.

FUTBOL

(Primera Regional)

A las 17 horas. Villoldo-Villarramiel. C. del Villoldo.

SABADO, DIA 2

FUTBOL

Trofeo Presidente (Infantil)

A las 16'45. Ave María-Peña Atl. Bilbao. C. de Viñalta.
A las 18'45. Castilla-Agustinos. Campo de Viñalta.
A las 17'30. Condal-San Antonio. Campo de Carrión.
A las 17'30. San Telmo-Maristas. C. Ciudad Asistencial

VOLEIBOL

Deporte Escolar (INTERSECTOR)

De 10 a 13 horas. Eliminatorias entre los equipos «Calatayud», de La Coruña. INB «José M.ª Pereda», de Santander. «Compañía María», de San Sebastián. INB «A. Berrugeute», de Palencia (femeninos); y INB «Calderón», de Gijón. «Seminario», de Lugo. INB «Peñaflorida», de San Sebastián y INB «Leopoldo Cano», de Valladolid. Campos del Pabellón Deportivo Municipal y del Polideportivo «Huérfanos Ferroviarios».

DOMINGO, DIA 3

FUTBOL

Campeonato de 2.ª Regional

A las 17 horas. Paredes-Alar. Campo del Paredes.
A las 17 horas. Frómista-Monzón. C. del Frómista.
A las 12'30 horas. Carrión-Fuentes. C. del Carrión.

Campeonato de 1.ª Regional

A las 17'00 horas. Ampudia-Saldaña. C. del Ampudia.
A las 17'00 » Torquemada-Villada. Campo del Torquemada.
A las 17'00 » Herrera-Frechilla. C. del Herrera.
A las 17'00 » Lantadilla-Baltanás. C. Lantadilla
A las 17'00 » Becerril-Carrión.C. del Becerril.
A las 17'00 » Astudillo-Villamuriel. C. Astudillo.
A las 17'00 » Cevico-Villoldo. C. del Cevico.

Copa Federación (Juvenil)

A las 10'15 horas. Maristas-S. Antonio. C. de Viñalta.
A las 12'00 » Peña Atl. Bilbao-Poli. «La Salle». Campo de Viñalta.
A las 12'30 » San Telmo-Castilla. Campo Ciudad Asistencia.

CICLISMO

III Criterium Infantil

A las 11'00 horas. Pruebas para las categorías benjamines, alevines, infantiles y féminas. Circuito de SALDAÑA.

VOLEIBOL

Deporte Escolar (INTERSECTOR)

De 10 a 13 horas. Semifinales y finales entre los equipos masculinos y femeninos de La Coruña, Santander, San Sebastián, Gijón, Lugo, Valladolid y Palencia. Polideportivo Municipal (finales) y Polideportivo Huérfanos Ferroviarios (3.º y 4.º puestos).

PELOTA

Campeonato Provincial Inter-Pueblos (mano por parejas)

A las 12'00 horas. Poza de la Vega-Santervás Vega. Poza de la Vega.
A las 12'00 » Villada-Carrión. Villada.
A las 12'00 » Itero de la Vega-Villovieco. Itero de la Vega.
A las 12'00 » Frómista-Aguilar de Campo. Frómista.
A las 12'00 » Cobos de Cto.-Espinosa de Cerrato. Cobos de Cerrato.
A las 12'00 » Vertabillo de Cto.-Cobos de Cerrato. Vertabillo de Cerrato.
A las 12'00 » San Cebrián de Campos-Amusco San Cebrián de Campos.
A las 12'00 » Antillo de Campos-Venta de Baños. Autillo de Campos.

LUNES, DIA 4

FUTBOL-SALA

Octavos de Final del Campeonato Provincial

A las 20 horas. Torices - Tecnicalor-Pinturas García. Pabellón Municipal Deportes.
A las 21 » Auto-Escuela Volante-Santa Bárbara «A». Pabellón Municipal Deportes.

Palencia, 29 abril de 1981

Gran velada de boxeo el sábado, en el Pabellón

CUATRO COMBATES: DOS DE AFICIONADOS Y DOS DE PROFESIONALES

El sábado, habrá una interesante velada de boxeo, en el Pabellón de Deportes, a las once de la noche.

Por la calidad de los púgiles a intervenir, puede calificarse de destacada.

Los promotores palentinos que han montado la misma, verdaderamente se han soltado el pelo, en la contratación de boxeadores profesionales, para enfrentarse a los palentinos Flores y García Real, que ya aparecen como figuras de relieve y que, tras sus brillantes confrontaciones anteriores, requieren oponentes de primera magnitud para un contraste de posibilidades.

Estos contrarios de nivel superior se han contratado para la velada del sábado. Son Gitano Gavarri y Cusi, dos púgiles notables en el boxeo español.

El programa montado constituye por ello, un verdadero acontecimiento boxístico

Será de nivel mixto: aficionados y profesionales.

En el campo profesional, se disputarán dos peleas:

En la primera, se enfrentarán Gelo, de León, contra el palentino Arenas II.

En la segunda, Herrera, también de León y Vián, de Palencia.

Ambas, dentro de la categoría de aficionados.

Y, en profesionales, habrá otros dos componentes:

En el primero, Gitano Gavarri, se enfrentará al palentino Flores

En el segundo, Cuni lo hará contra el palentino Real García.

En la pasada velada, celebrada el 4 de abril, los palentinos Real García y Flores, contendieron contra Melián Sierra y Abascal.

Sólo recuerdos estupendos quedan a los aficionados de aquellos combates, en los que los palentinos se impusieron brillantemente a los visitantes.

Se brinda, ahora, otra oportunidad de consolidar su palmarés a Real García y a Flores, frente a estos adversarios de categoría, en la que, es de suponer, se ponga asimismo de relieve la suya propia, que es de lo mejor en su peso.

Los aficionados, pues, tienen ante sí, el próximo sábado, a las once, en el Pabellón de Deportes, una estupenda ocasión de satisfacer su afición a este deporte de las 12 cuerdas, con un montaje que tiene fuerza y calidad.

COMPRO
ORO-PLATA
ANTIGUEDADES
CADENAS, PULSERAS, MONEDAS
CUBIERTOS, BANDEJAS. ETC.
TARDES DE 4 A 8. ☎ 742740
AVD. CASADO DEL ALISAL, 8
ANTIGUEDADES MARUGAN

MUNDIAL-82

RESULTADOS DE LA FASE DE CLASIFICACION

Madrid, 30. (Efe). — Resultados de los partidos jugados ayer, correspondientes a la fase de clasificación del Campeonato Mundial de Fútbol, cuya fase final se disputará en España:

Grupo Primero:
Alemania Federal, 2; Austria, 0.
Grupo segundo:
Chipre, 0; Holanda, 1.
Francia, 3; Bélgica, 2.
Grupo cuarto:
Inglaterra, 0. Rumania, 0.
Grupo quinto:
Yugoslavia, 5; Grecia, 1.
Grupo sexto:
Irlanda Norte, 1; Portugal, 0.
Zona asiática, grupo tercero:
Kuwait, 2; Corea del Sur, 0.

ORACION AL ESPIRITU SANTO

Espíritu Santo: Tú que me aclaras todo, que iluminas todos los caminos para que yo alcance mi ideal. Tú, que me das el don divino de perdonar y olvidar el mal que me hacen y que en todos los instantes de mi vida estás conmigo, yo quiero, en este corto diálogo, agradecerte por todo y confirmar una vez más que nunca más quiero separarme de Ti por mayor que sea la ilusión material.

Deseo estar contigo y todos mis seres queridos en la gracia perpetua. Gracias por tu misericordia para conmigo y los míos.

(La persona deberá rezar esta oración tres días seguidos sin decir el pedido: dentro de tres días será alcanzada la gracia por más difícil que sea). (Publicar en cuanto se reciba la gracia).

Agradece la gracia alcanzada

J. C. E.

ALONCESTO

El Barcelona, también campeón de COPA

● 106-90 EN LA FINAL, A UN DESCONCERTANTE R. MADRID

Almería, 30. (Efe). — El Barcelona se ha proclamado campeón de la 45 edición de la Copa del Rey de Baloncesto al vencer ayer al Real Madrid por 106-90, en encuentro celebrado en el Palacio de Deportes de Almería, inaugurado esta mañana por Jesús Hermida Cabreiro, secretario de Estado para el Deporte.

Barcelona: Fernández, Sibilio (21), Solozábal, Flores, Ansa (24), Creus (16), De la Cruz (13), Philips (4), Epi (28). Expulsado por cinco faltas, Philips, en el minuto 30.

R. Madrid: Brabender (20), Díaz (2), Romay (8), Llorente, Ramiro, Prada (10), Corbalán (7), Rullán (25), Meister (2), Iturriaga (16) y Marrero. Fueron eliminados por cinco faltas Romay, en el 22, Iturriaga en el 38 y Corbalán en el 39.

Buen comienzo del R. Madrid que salió con una defensa en zona 1-2-2, que imposibilitaba la facilidad de maniobra del ataque del Barcelona que salió defendiendo a hombres con Solozábal sobre Corvalán, Sibilio sobre Iturriaga, Philips con Romay, Epi con Brabender y De la Cruz con Rullán.

Con esta defensa al hombre, el Madrid llegaba con facilidad a la canasta del Barcelona apoyándose en el tiro a media distancia y en la facilidad de sacar al contratáque. Pronto la torre del Madrid, Romay, se carga de personales con la particularidad de que tres de las cuatro primeras las hace absurdamente en ataques y Lolo Sáinz se ve obligado a sustituirlo en el minuto 9 por Prada.

Rápidamente se pone por delante el R. Madrid tras unos minutos muy nerviosos de salida de los dos equipos. En el minuto 8, el tanteo es de 22-10 para el R. Madrid; en el 11, con el tanteo de 26-15 para los madridistas. Serra, entrenador del Barcelona, ve que su defensa individual no es lo efectiva que esperaba y cambia a defensa en zona, lo que sería el éxito del Barcelona.

La salida de Ansa por Philips ha sido el factor decisivo, ya que el jugador barcelonista, sin duda la estrella del encuentro, daba con facilidad a la canasta madridista y anotaba puntos a media distancia para su equipo.

FUTBOL-SALA

MARIN SPORT, al I Torneo Regional de Castilla y León

Este fin de semana, se celebra, en Avila, el I Campeonato Regional de Castilla y León de Fútbol-Sala, siendo el conjunto Marín-Sport, campeón provincial, quien represente a nuestra provincia.

En el torneo, participan los representantes de Burgos, Logroño, Soria, Segovia, Avila, Valladolid, Palencia, León, Zamora y Salamanca, disputándose los encuentros de las distintas eliminatorias en el Pabellón cubierto de la Ciudad Deportiva de Avila.

Se ha elegido el sistema de Copa, a un solo encuentro, jugándose el viernes, 1 de mayo, los cuartos de final; el sábado, semifinales, y el domingo, los partidos de final y el valedero para el tercero y cuarto puestos.

Previamente a los partidos, hoy jueves ha tenido lugar la reunión de los delegados de equipo con vistas a la unificación de criterios y normas para que el I Torneo se celebre con absoluta normalidad.

VENTA DE PISOS
Gran ocasión en calle Santiago, 13
Pisos terminados, llave en mano. Exteriores. Servicios centrales, parquet y plaza de garaje. Facilidades de pago. Informes: de 7 a 10 tarde.
Fernando Magno, 18.
Teléfonos 72 68 88 - 72 39 06
CONSTRUCCIONES CASAN

M.C.D.2022

Anuncios por palabras

Alquileres

60.000 mensuales, 100 m2 planta, 78 sótano. 91-2476378.
ALQUILO entreplanta zona Plaza España oficina o estudio. Teléfono 720532.
SE ALQUILA piso a estrenar. Tlfno 726914.
SE ALQUILA piso servicentrales y cochera. Teléfonos 726433-741703.
ALQUILO piso amueblado nuevo grande, céntrico, teléfono, garaje, parquet, servicentrales. Teléfono 742971.
A. P. I. Piso en alquiler en Villamuriel, 3 dormitorios, salón, cocina, baño. Calefacción central Tfno. 747167.

Automóviles

PIRELLI, Correas ventilador. Angel Fuentes Guerra, S. A.
PIRELLI. Correa industrial. Angel Fuentes Guerra, S. A.
PIRELLI. Correas cosechadoras. Angel Fuentes, S. A.
PIRELLI. Neumáticos turismo. Angel Fuentes, S. A.
PIRELLI. Neumáticos agrícolas. Angel Fuentes, S. A.
PIRELLI. Neumáticos camión. Angel Fuentes, S. A.
DISTRIBUIDOR «Pirelli». Angel Fuentes Guerra, S. A.
RANSE. Automóviles seminuevos. Todas las marcas. Amplias facilidades Tomamos su coche a cambio. Consúltenos. Somos profesionales María Molina, 2. Teléfonos 720189 y 725541.
OCASION. Vendo Chrysler 180. Razon, Fermín Valles Prieto. Fuentes de Valdepero.
VENDO Jeep Comando. Teléfono 742557.
VENDO 1.500 bifaro diesel, muy bueno César Benito. Monzón.

Compras

COMPRO oro, plata, antigüedades. Casado del Alisal, 8. Teléfono 742740, tardes, de 4 a 8.

Fincas

PASARELA: Vende piso Abilio Calderón. Salón, tres dormitorios, baño, calefacción individual. Menéndez Pelayo, 4.
PASARELA: Piso Plaza Cervantes. Salón, 4 dormitorios, baño, cocina.
PASARELA: Piso 132 m2, Valentín Calderón Garaje, trastero.
PASARELA: Piso, calle Mayor. Salón, 4 dormitorios, baño, aseo, cocina. Facilidades.
PASARELA: Vende parcela en Buenas. 2.000 m2. 1.300.000.
PASARELA: Chalet 400 m2, piscina, pista tenis, frutales, bodega. Menéndez Pelayo, 4.

PISOS
LLAVES MANO
PROTECCION OFICIAL
en calle Monjas esquina a calle Pastores, junto iglesia San Pablo)
Construcción primera calidad
- Parquet, plaza garaje, baño y aseo
- Servicios centrales
- 3, 4, 5 dormitorios
- 18 años hipoteca

Promueve:
T R Y C S A
Venta directa en el mismo edificio. Tardes, hasta las ocho Sábados, hasta la una

PISOS llave en mano, varios sitios. Fincas, solares, traspasos. Inmobiliaria Díaz. Plaza España, 3, cuarto.
VENDO terreno de 1.700 m2 en Soto de Cerrato, zona edificable Víctor Diago
SE VENDE casa planta baja. Cristo Otero. Razón, Tlf. 723278 Llamar sólo domingos por la mañana.
VENDO piso, Colón, 31, primero, soleado. Llamar, Tlfno. 745781, de 3 a 5.
VENDO piso en Jacinto Benavente, núm. 2, cuarto C, 145 m2 construidos. Tlfno 723540.
SE VENDE finca de regadío, junto Tres Pasos. Tlf. 727639.
A. P. I. Pisos en construcción en las mejores zonas de la ciudad, próxima terminación, servicentrales, garaje. Tlfno. 747168.
A. P. I. Naves en venta y alquiler instaladas para cualquier tipo de industria. Tlfno. 747168.
PASARELA. Piso calle Estrada. Salón, 4 dormitorios, baño, aseo, cocina, calefacción individual.

¿BUSCA PISO?
CENTRICOS
Primera calidad
Llave en mano
Visítenos...
y nos entenderemos
72 50 50

SE VENDEN cocheras sitio céntrico a 250.000 pesetas. Razón, 744526 y 740269.
A. P. I. Casa de recreo en Villasabariego de Ucieza. Amueblada, patio. Precio: 1.300.000 pesetas. Tlfno 747167.
VENDO 150 metros de local en Avenida Cardenal Cisneros, núm. 35 y 37. Tlf. 983-253856.
VENDO piso, zona catedral. Teléfono 747074.
SE VENDE piso segundo. Menéndez Pelayo, 5. Tlfno 740864.
VENDO piso con garaje en Venta de Baños. Primero de Junio, número 56, quinto B 121 m2 construidos, con hipoteca y facilidades. Tlfno. 723540.
MAGNIFICOS pisos llave en mano en Polígono Residencial, 3 y 4 habitaciones y salón, servicios centrales, garaje Muchas facilidades. Tlfno. 742222.
PISOS en construcción, 3 y 4 habitaciones, garaje, desde pesetas 200.000 de entrada. Resto en 14 años. Mayor, 2.
SE VENDE piso a estrenar, 3 habitaciones, salón, 2 baños, calefacción, garaje. Facilidades. Teléfono 74 22 22.

¿Busca Piso?
DISPONEMOS DE UNA AMPLIA COLECCION DE PISOS EN CONSTRUCCION Y TERMINADOS EN TODAS LAS ZONAS DE PALENCIA.... Y DE TODOS LOS PRECIOS.
AHORRE TIEMPO Y DINERO EN IBERTEJA
MENENDEZ PELAYO, 10-1º

IBERTEJA. Vende piso en Villamuriel, frente a las escuelas, 3 dormitorios salón-comedor, cocina baño Servicios individuales, ascensor y garaje. Módica entrada Grandes facilidades. Menéndez Pelayo, 10, primero.
IBERTEJA. Vende piso junto Plaza de España, todo exterior, 6 dormitorios, salón-comedor, cocina, despensa, 3 baños, servicios centrales, ascensor y garaje. Todo parquet. Facilidades. Menéndez Pelayo, 10, primero.

PISOS CON GARAJE
GRANDES FACILIDADES
TODOS EXTERIORES
- Precio piso total: 2.850.000
- Situación: Pasarela Villalobón
- Información: Pajares, Obras y Contratas, S. A. (P. O. Y. C. S. A.) C/. General Franco, núm. 7. Entreplanta. Tlfno. 749211-67 PALENCIA

FINCAS Marcos. Manuel Rivera, 1. Tlfno. 720760. Fincas de secano en Villasabariego de Ucieza, una de 12 hectáreas a 3 kilómetros de Carrión y otra de 12 hectáreas próxima a los términos de San Mamés y Villaherreros. Fincas de secano en Villovieco, 4,46 hectáreas y 0,95 hectáreas. Finca de regadío en Monzón, 1,71 hectáreas, otra de secano de 0,72 hectáreas Finca de regadío en Paredes de Nava, 20,24 hectáreas, carretera. Preciosa finca de regadío próxima a la carretera de Carrión, 4,24 hectáreas, con acceso por dos caminos. Finca de regadío en Grijota, 14,53 hectáreas, nivelada. Finca de regadío en Los Tres Pasos 12.000 metros, limita a las casas. Fincas de regadío situadas al principio de la carretera de Husillos, 15.000 metros y 28.000 metros.

COOPERATIVA «Santo Tomás», sita en Avenida San Telmo, admite tres sócios con participación en bajos, viviendas próxima entrega. También vende locales y cocheras. Tlfno. 741275.
VENDO local 60 metros. Juan de Balmaseda. Tlfno 727836.
SE VENDE piso en calle Mayor, inmediata terminación. Teléfono 747371.

Ganados y aves

VENDO un burro para semental. Daniel Rodríguez Amusco.
SE VENDE vaca abocada a parir, cuarto parto. Nicanor González. Calzada de los Molinos.
VENDO cerdos al destete. Quintanilla de Onsoña. Germán.
VENDO carnero sobreborro. Villanueva del Rebollar. Ignacio de la Pisa.

Hospedajes

SE ALQUILA habitación piso, compartir chicos. Tlf. 747876.
ADMITO señoritas. Tlf. 726055. Llamar, tardes.
SE ALQUILA habitación a dos señoritas. Tlfno. 726914.

Maquinaria y Reparaciones

NEUMATICOS, correas de ventilador, correas trapezoidales. Navamael. Casado del Alisal, 18-20. Teléfono 742537.
TRACTOR Barreiros agrícola modelo R-545, buen estado. Véalo en Autopalsa.

Trabajo

NECESITO chica fija. Marqués de Albaida, 18, tercero A.
SE NECESITA empleada de hogar interna o externa, responsable Tlfno 743017. llamar tardes.
ANCIANO útil, sólo precisa gobernanta sabiendo cocina, vivir Madrid, con viajes frecuentes Valladolid, Palencia. Teléfono 722696.
ASUNTO nuevo (España). Ganará en casa más de 3.000 pesetas diarias. Escribir, apartado 1.209. San Sebastián.
SE NECESITA chica fija para poca familia. Valentín Calderón 1, primero
COCINERO o ayudante de cocina y camarera de comedor y cafetería, por ampliación de plantilla se necesitan para temporada o para fijos, en hotel de tres estrellas (provincia Valladolid). Llamen al teléfono 700150 para concertar entrevistas Oferta: INEM, número 1.947-VA.
SE NECESITA asistenta. C. Teniente Velasco, 3, A, primero. Tlfno. 723610.
SE NECESITA chica con informes, tardes. Cardenal Cisneros, 35, segundo C. Interior.
CHICA fija, tardes libres y asistenta Mayor, 37, primero. Teléfonos 741602-724349.

Traspasos

TRASPASO local con negocio, bien situado. Tlfnos. 747213.
TRASPASO local baratísimo calle Mayor. Tlfnos. 741610-720775.
ALQUILO traspaso o vendo tienda alimentación. Tlfno. 770597. Venta de Baños.
IBERTEJA. Traspasa boutique en C. Mayor. Menéndez Pelayo, 10, primero.
ALQUILO camas, para dormir, individual, estrenar. Tlf. 722756.

Varios

VENDO azulejos y pavimentos. Gran oportunidad. Tlf. 744796
EL ARCA de Noé. Compraventa muebles Tenemos muchos ideales casas de campo. Onésimo Redondo, 17. Tlfno. 745450.
VENDO semilla de alfalfa, lentejas seleccionadas para comer y alfalfa para jatos en Fuentes de Nava. Juan Martín.
POR sobrante de siembra vendo 400 kilos de patatas, arado de sacar remolacha de tres surcos y ruedas pasar remolacha de tractor. Tlfno. 746880.

Ventas

EL ARCA de Noé. Sillas, sillones, todo en mimbre, baratísimo. Onésimo Redondo, 17
SE VENDE planta de tomate. Avenida León, núm. 40, al lado de la Gasolinera.

ROSVALL
PAPELES PINTADOS
2.000 rollos a 50 pesetas; esterillas mitad de precio; zócalos, 195 pesetas m2; rodapié plástico y madera barnizada; florones, cantoneras, etcétera.
Recuerda: ROSVALL
San Lázaro, 6. Palencia

VENDO 3.000 kilos de alfalfa. Mariano, Villalcón.

VENDO tractor Ebro 160; remolque 5.000 kilos; empacadora Massey-Ferguson; arado bisurco reversible Barrio; transportador sin-fin de 6 metros, moto reléctrico 2 HP. Todo en buen estado de funcionamiento. Miguel Gómez Garranz Tlfno. 60 Villada.
ARRIENDO dos hectáreas y media de veza, hasta San Pedro. Andrés Hernández. Maguz.

"INSTITUTO DE LA JUVENTUD Y PROMOCION COMUNITARIA"

Campos de trabajo en el extranjero

Para poder asistir a un campo de trabajo se deberán reunir los siguientes requisitos:

No padecer defectos que incapaciten para desarrollar con normalidad la tarea; tener la edad adecuada; para campos nacionales (solo jóvenes españoles): De 15 a 18 años cumplidos en 1981.—Para campos internacionales (jóvenes españoles y extranjeros): De 18 a 26 años; Cursar la solicitud dentro del plazo reglamentario acompañada de dos fotografías; abonar la cuota establecida de 1.500 pesetas para jóvenes españoles; pagarse los viajes de incorporación y regreso.

CAMPOS DE TRABAJO EN EL EXTRANJERO: Los siguientes países ofertan plazas en sus campos de trabajo a jóvenes españoles de ambos sexos: Italia; Francia, organizado por: «Concordia; Turquía (Centur); Alemania (L.B.G.); Suiza (I. B. G.); Austria (I B. G.); Alemania (Inter. Juden.); Dinamarca (Mellemfol Samwirke); Canadá (Mellemfol Samwirke); Holanda; Francia (Jeunesse et Recons); Inglaterra (Christian Movement for Peace); Marruecos y Suiza (Action 7).

Para inscripción o ampliar información: Delegación Provincial del Ministerio de Cultura —Sección de Juventud—, Calle Onésimo Redondo, 8-4.ª planta. Palencia.

Opinión - Colaboración

POLITICA Y VIDA CRISTIANA

Una mirada en profundidad a lo que es nuclear en la vida cristiana, nos permite descubrir que el aspecto sociológico tiene, para ella, una importancia subsidiaria, marginal, de simple ayuda. Una existencia cristiana es la que se ajusta, en el pensamiento y en las obras, no a las conclusiones de la sociología sino a las enseñanzas del Evangelio tal y como lo ha predicado la Iglesia en el transcurso de los tiempos. El santo, encarnación de esa doctrina evangélica, se sale de la media sociológica, no resulta fácilmente clasificable y por ello suele resultar molesto a las generalizaciones de la sociología dominante. Desborda todas las previsiones medias, por superación.

Sin embargo, la aplicación inflacionista de las consideraciones sociológicas ha llevado a algunos teólogos, en las últimas décadas a solucionar la teología con aires que son propios del ámbito de la sociología: «la política». El camino seguido para ello ha sido el de contraponer un cristianismo «intimista», «moralizante», «sacramental», a un cristianismo «comprometido», «secularizante», «evangelizador», con incidencia pública en las estructuras temporales. En esta «contraposición» han buscado su asiento tanto la «Teología política» de Juan Bautista Metz, como la «Teología de la liberación» de Gustavo Gutiérrez, y un sinfín de escritos amamantados a las ubres escuálidas de la «teología de la secularización».

En la brevedad que permite una colaboración periodística, digamos, sin más, que si la teología ha de recoger lo que es propio de la naturaleza humana, se ha errado el blanco al intentarlo por el camino de reducirlo todo a la política. Porque si la política, por sí sola, no abarca más que una parcela de las dimensiones de la persona humana, mucho menos podrá abarcar las dimensiones de la existencia cristiana.

El slogan «todo es política» que ha puesto de moda el marxismo, es una historia muy antigua. Esa era la «teología política de la Roma pagana»: inserción total y sin ámbito social o del estado. Una tapadera bastante sibilina para reservas de la persona en el justificar el aniquilamiento de todo lo que molestaba: de los grupos contestatarios y de los cristianos refractarios a adorar a los dioses paganos o a los emperadores.

Con Cristo aparece en su sentido más profundo y radical la «libertad personal»: porque el hombre tiene un destino personal y eterno, nada hay en este mundo, tampoco la política, que pueda absorberlo. El cristianismo introduce en el corazón del hombre una tensión que apunta a un final escatológico y que no se puede resolver en el tiempo y en la historia. Esta idea es como un detonante para la «política» (entre comillas y con minúscula) porque no deja que lo político sea todo, ni siquiera lo más importante en el ser y en la vida del hombre.

Por otra parte, aún no siendo lo único ni lo más importante para el hombre, lo político constituye una de las dimensiones esenciales de la persona humana, sobre la cual la actuación cristiana debe intentar proyectarse. De ahí la tentación siempre presente del «reduccionismo»: o volcar lo político en lo religioso, o maridar lo religioso con alguna opción política concreta, sea conservadora, sea revolucionaria. Esta ceremonia de la confusión, ha anidado también en algunas mentes preclaras que dan un tratamiento sociológico a lo religioso, como si la religión fuese una creación más de la cultura. Así lo trata, por ejemplo, el prestigioso matutino ABC de Madrid.

Y no es así. La fe, es la irrupción de Dios en la Historia, para salvar a los hombres y reconducirles, formando un pueblo, hacia su destino definitivo. Se trata de datos sobrenaturales no verificables con los métodos empíricos de la sociología, tan limitada en sus métodos como todas las ciencias humanas cuando intentan medir lo sobrenatural y aún lo esencialmente espiritual. Hay terrenos en los que no caben las elucubraciones. Los del mundo sobrenatural sólo se alcanzan por la fe.

Santiago Francia

DELEGACION PROVINCIAL DE EDUCACION Y CIENCIA

OPOSICIONES A INGRESO EN EL PROFESORADO DE E. G. B.

En el tablón de anuncios de esta delegación provincial, se encuentran expuestas las relaciones de los profesores de EGB con ejercicio en Palencia-capital, que se encuentran facultados por la vigente legislación para impartir alguna de las áreas de la segunda etapa de Educación General Básica, de entre los que, y previo sorteo público que se celebrará en la Sala de Juntas de esta dependencia, el próximo jueves día 7 de mayo, a las 11.30 horas, saldrán los vocales titular y suplente que serán propuestos a la Dirección General de Educación Básica para formar parte del Tribunal que juzgará las oposiciones a ingreso en el Cuerpo de Profesores de EGB convocadas por O. M. de 26 de febrero del presente año (B. O. E. del 4 de marzo), concediendose un plazo que finaliza el día 5 de mayo, para que cuantos consideren lesionados sus derechos por estimar estar indebidamente incluidos en una determinada área, hallarse incurso en incompatibilidad conforme a la vigente normativa, etc., presenten la oportuna reclamación ante esta delegación provincial.

Palencia, 30 de abril 1981

EL DELEGADO PROVINCIAL

M.C.D.2022

CRUCIGRAMA
Número 10

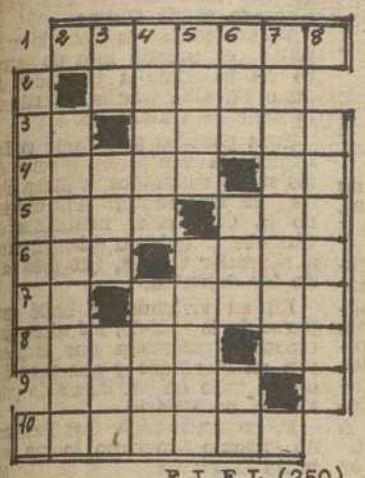

FIEL (250)

HORIZONTALES: 1: Harina amasada para hacer pan. 2: Pez marino parecido al arenque. 3: Simbolo del sodio. Antiguo nombre de Tarrasa. — 4: No mencione. Mes del calendario hebreo. 5: Astrágalo. Nombre de mujer. 6: Piedra sagrada. Husmead. 7: Medida de longitud japonesa. Endurezca. 8: Aparte o separe. Pronominal. 9: Persa. 10: Lo tostara.

◆◆◆

VERTICALES: 1: Tomara nota escrita de algo. 2: Planta bulbosa de flores grandes y hermosas. — 3: Repetido, voz familiar. Marchaba. Lugar de trilla de la mies. 4: Membrana natatoria de los peces. Manosear. 5: Cuerda gruesa. — Fetidez del aliento. 6: Aire popular canario. Cerveza inglesa. Número romano. 7: Amigo de bulla y algazara. 8: Superiora de un convento.

AUTOMOVILES
SEGUNDA MANO REVISADOS
VEA EXPOSICION
INCLUSIVE SABADOS TARDE
AUPASA

JEROGLIFICO

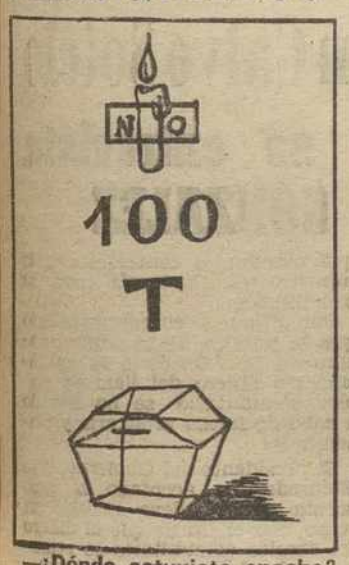

—¿Dónde estuviste anoche?

SOLUCIONES A LOS PASATIEMPOS DEL DIA ANTERIOR

AL CRUCIGRAMA

HORIZONTALES: 1: Amanece. 2: Iraca. 3: Ma. Evora. 4: Amena. Om. 5: Cata. Ata. 6: Aga. Asir. 7: Ya. Acida. 8: Obolo. As. 9: Arara. 10: Anémona.

VERTICALES: 1: Amacayo. 2: Amagaban. 3: Mi. Eta. Ore. 4: Arena. Alam. 5: Nava. Acoro. 6: Eco. Así. An. 7: Carótica. 8: Amarase.

A LOS NOMBRES
—Rosalía y Pepita.

No se lamente ¡Mátelas! con

RATICIDA IBYS 152-S
Y RATONICIDA IBYS
ARMAS INFALIBLES
CONTRA RATAS Y RATONES
Solicite información a:
Tfno. 52 39 95.- PALENCIA (Zamora).

MUNDO INSOLITO

PERSEGUIDO POR UN CUERVO DESDE HACE UN MES

Un pintor de brocha gorda, Arie Nuriali, de 37 años, ha denunciado a la policía de Tel Aviv que desde hace un mes le persigue un enorme cuervo, que no le dejaba ni a sol ni a sombra.

Según el matutino "Haareiz", Nurieli denunció al cuervo por atacarle y un policía comprobó que, efectivamente, el pájaro suele posarse en un arbol próximo a su casa y le aguarda para seguirle por donde quiera que va.

Un funcionario del Departamento de reservas naturales le aseguró que si disparaba al aire, el cuervo le dejaría tranquilo, pero cuando el pintor hizo la prueba el pájaro se abalanzó sobre su cuello.

Nudieli dijo a los policías que teme por su vida y que por la noche sufre pesadillas en las que el cuervo le despedaza, y se solaza bebiendo su sangre. "Entonces —dijo— me despierto con un sudor frío en todo el cuerpo".

La policía ha prometido al atribulado pintor protegerle del cuervo si vuelve a sobrevolar su furgoneta.

COMUNA DE MUJERES EN CHINA

En una comuna popular de China se verifica, en la actualidad, un caso de matriarcado puro: los hombres se dedican al trabajo doméstico, mientras que las mujeres se encargan de "llevar el arroz" a casa, según reveló la revista pekinesa "Cultura y vida".

No se trata de una emulación oriental de la película "La ciudad de las mujeres" de Federico Fellini, sino de un caso real que se da en la comuna de Yongning, provincia de Yunnan, en el sur de la República Popular de China.

Yongninz es una población de menos de 5.000 habitantes, en donde todos los derechos políticos, económicos y culturales son controlados ferreamente por las mujeres.

Las mujeres salen todos los días a trabajar y a su regreso, exigen la comida en la mesa, la ropa bien planchada y los hijos bien educados.

Cuando nace una niña, realizan una fiesta grande entre el vecindario y, durante la infancia de la pequeña, no se ahorrarán esfuerzos en su educación para que pueda ocupar un puesto importante en la societal.

Los varones aparecen por primera vez en sociedad a los 18 años para la celebración de la ceremonia del baño, a la que sólo concurren las mujeres para comprobar si el joven se ha convertido ya en hombre.

Desde ese día y en cualquier momento puede ser visitado por una señora que lo elige para marido de su hija.

El divorcio se soluciona de forma expeditiva: si el varón no es capaz de engendrar, o simplemente, si la esposa se cansa de él, lo repudia.

SE HIRIO PARA INAUGURAR UNA AMBULANCIA

Encantado con el brillo reluciente de la nueva ambulancia de los bomberos locales, un joven de Arganil (norte de Portugal), se hirió los brazos con una navaja para ser el primero en utilizarla.

Antonio Bezerro, de 24 años, en el paro, se tumbo gritando sobre una acera, aguardando la llegada de la nueva ambulancia que pretendía inaugurar.

No obstante, el plan luminoso, aunque violento, no resultó, porque los bomberos, sin compasión por la aspiración del joven, decidieron utilizar el vehículo viejo, para desesperación del falso accidentado.

CUMPLE 104 AÑOS EN COMPAÑIA DE SUS 64 HIJOS

Rodeado de sus 64 hijos, 145 nietos, 38 bisnietos y 6 tataranietos, el hondureño Perfecto Lagos celebró, el pasado domingo, su 104 cumpleaños.

Cuando cumplió 15 años, perfecto fue padre por primera vez.

Su hija mayor, Victoria Lagos, tiene ya 86 años.

A ese primer retoño, Perfecto agregó 63 más, el último de los cuales, Apolinar Lagos, tiene sólo 10 años de edad.

Su secreto de longevidad ha sido "apartarse del alcohol y del cigarro, pero conservando el buen amor de una mujer».

PARTIDA DE AJEDREZ SUBMARINO

En la piscina de un hotel de Torremolinos se disputó una original competición deportiva: un "match" de ajedrez subacuático que organizó la sección de actividades submarinas de la Sociedad Excursionista de Málaga.

Los participantes fueron ajedrecistas malagueños que al mismo tiempo poseían el título de buceadores deportivos. El tablero se había señalizado perfectamente en el fondo de la piscina y las piezas que se emplearon, de mayor tamaño que las usuales, eran perfectamente visibles desde arriba por los numerosos clientes del hotel que siguieron las partidas.

Estas estuvieron controladas desde el exterior por un árbitro que las dirigía utilizando un sistema de señales transmitidas con pilotos eléctricos. Los jugadores disponían de un tiempo, previamente fijado, para meditar cada uno de los movimientos de las partidas, las cuales podían decidirse con arreglo a las propias reglas del juego (tablas, abandono o jaque mate)... o bien por agotamiento del aires de las botellas de algunos de los contendientes de algun jugador.

NIÑO CON UN SOLO OJO Y EL CEREBRO FUERA DEL CRANEO

Un niño nació con un solo ojo y el cerebro fuera de la cávidad craneal en la ciudad de Encarnación, al sur de Paraguay.

Según noticias llegadas a Asunción, la criatura, de seis meses de vida, tuvo que ser extraída del seno materno mediante una operación cesárea.

El médico José María Novais, que realizó la intervención quirúrgica, dijo que el feto, de carácter "fenomenal", era del sexo masculino y fruto de un embarazo frustrado por alguna afección viral o infección.

El nacimiento tuvo lugar en una clínica privada de la ciudad de Encarnación y el nombre de la madre no fue reevlado.

El informe médico del parto señaló que la criatura tenía un solo ojo, separado de la nariz, y el cerebro, situado fuera de la cávidad cranel, se hallaba ligado al cordón umbilical.

ADIVINANZA GRAFICA

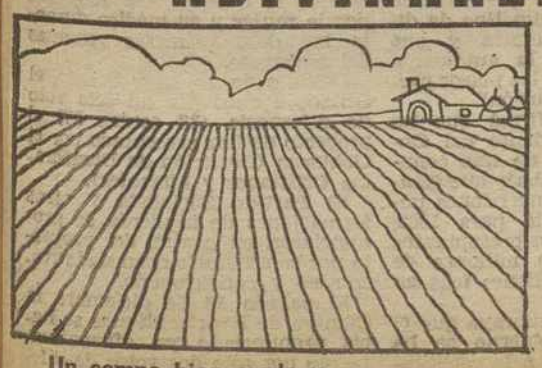

Un campo bien arado y

reja en él ha entrado. ¿QUE ES?

M.C.D.2022

Detención de una banda de maníacos sexuales

MANIACOS SEXUALES

Madrid (Efe).—Seis maníacos, presuntamente implicados en delitos de abusos deshonestos y corrupción de menores, cuyas víctimas eran niñas de nueve a 13 años, han sido detenidos por la policía informa la Jefatura Superior de Policía.

Los detenidos son: José Plaza Feña de 61 años; Casiano García Jiménez, de 58; Francisco Cañete Campos, de la misma edad; Félix González Perrino, de 44; Eusebio Martínez Gómez, de 37 y Juan Antonio Carrasco Aguila, de 34, todos ellos sin antecedentes policiales.

El pasado día 23, la policía tuvo conocimiento de que varios sujetos cometían abusos sexuales con niñas menores de edad en unas huertas existentes, junto a unos viveros municipales, en la zona del parque Sur.

En unos casos las trasladaban al lugar mediante la entrega de dinero y en otros, por medio de amenazas y coacciones. Hasta el momento se ha localizado a cuatro niñas, víctimas de tales abusos, que han reconocido plenamente a los responsables del mismo

UNA PUÑALADA EN EL CORAZON PUSO FIN A UNA DISCUSION SOBRE FUTBOL

DISCUSION FUTBOLISTA, CONCLUIDA A PUÑALADAS

Lima (Efe).—Una furiosa discusión sobre un encuentro de fútbol, terminó trágicamente, cuando uno de los hinchas apuñaló al otro, matándole. El suceso ocurrió en Lima.

Según cuenta el diario limeño «La Prensa» el teniente gobernador de la localidad de Rometillo departamento de Cajamarca Fredesvindo Linares intentó llevar a la Comisaría a su contendiente verbal José Bernabé Llanos de 65 años.

Cuando éste se resistió diciendo que era un abuso de autoridad Linares le asestó tres puñaladas una de las cuales le atravesó el corazón.

El hijo de la víctima Manuel Llanos intentó auxiliar a su padre y recibió también una puñalada sin mayores consecuencias. El teniente gobernador fue detenido posteriormente por la policía.

MUERE AL POCO DE CASARSE

Ciudad Real (Efe).—Ha fallecido a las pocas horas de contraer matrimonio el vecino de Malagón Reyes García de Marina de 26 años, conductor, que acababa de celebrar la ceremonia de su boda en la parroquia de Santa Teresa con Candelas Torres Gallego, de 22 años.

La ceremonia religiosa tuvo lugar al mediodía y durante la misa Reyes García comenzó a sentirse mal. Una vez en el salón donde se ofrecía el convite, el novio se ausentó a los servicios y, ante su tardanza, el padre fue a ver qué pasaba y le encontró inconsciente en los lavabos

Rápidamente fue trasladado a la residencia de la Seguridad Social de Ciudad Real y por la tarde moría, al parecer, de un derrame cerebral.

PRECOZ Y AVENTAJADO DELINCUENTE

Madrid (Efe). — Después de ocho detenciones por hechos contra la propiedad y tenencia ilícita de armas, la última vez hace 12 días, ha sido capturado de nuevo un muchacho de 16 años, ahora por robos en viviendas y en una farmacia.

Al aprehendido, José Losa Molina se le han ocupado una máquina fotográfica, un reloj, un encendedor, gemelos, cadenas, una navaja y un gran destornillador y otros objetos sustraídos en un domicilio de la calle Catorce 16, en Vallecas, donde violentó la reja de una ventana a la que llegó escalando la pared.

Asimismo, es presunto autor de un hecho análogo en la farmacia existente en el número 28 de la calle Puerto Alto. Acompaña al detenido L. N. A., de Madrid, de 13 años, quien ha pasado a disposición del Tribunal Tutelar de Menores.

DETENIDOS LOS ASALTANTES DE UNA FILATELIA

Madrid (Efe).—Dos de los tres supuestos responsables del asalto a una filatelia, cuyo botín consistió en colecciones de sellos valoradas en veinte millones de pesetas, han sido detenidos por la policía

Se trata de Salvador García Castillo, de 28 años y de Antonio Broncano Blanco, de 21. Un tercer individuo que permaneció al volante de un automóvil mientras éstos cometían el atraco, ha sido identificado como Gerardo Sáinz Crespo.

El atraco fue perpetrado a finales del pasado mes de febrero en la filatelia propiedad de Juan Peñalba García, situada en la calle de Galileo, 25.

Días pasados se detectó en Zaragoza la venta de alguno de los sellos sustraídos, a dicha ciudad se trasladaron funcionarios de la Comisaría madrileña de Chamberí, quienes identificaron a Salvador García, que más tarde fue detenido.

En su vivienda se halló una parte de lo robado, así como una escopeta recortada que emplearon en el atraco y que procedía de un robo en un domicilio particular de Madrid.

En segundo lugar fue localizado Antonio Broncano lo que permitió la recuperación de dos álbumes de sellos, que había enterrado en un descampado próximo al pueblo de Vallecas. El valor de estos últimos y de los anteriores asciende a diez millones de pesetas.

Por el momento no ha sido detenido Gerardo Sáinz, que se encuentra huido de su domicilio Es de suponer que éste tenga en su poder el resto de las colecciones.

Broncano tiene antecedentes por robo, reclamación judicial y tráfico de drogas; García los posee también por robos. Según parece el móvil del atraco fue la obtención de dinero, por la venta de los sellos, para la adquisición de drogas, ya que ambos precisan dosis diarias de unas diez mil pesetas.

● La policía secuestró durante unas horas "DIARIO 16"

Publica un informe sobre "La Conspiración"

Madrid, 30 (Efe). — La policía ha impedido esta mañana la distribución de parte de la primera edición del periódico madrileño "Diario 16" y procedido a retirar de los quioscos los ejemplares que ya habían sido repartidos.

Según informan a "Efe" fuentes del periódico, la causa podría ser la publicación de la primera parte de un informe titulado "La conspiración" sobre el fallido golpe de Estado. El informe ocupa la primera página completa y dos páginas interiores.

A las cuatro de esta mañana una llamada del Jefe Superior de Policía comunicó al redactor jefe de turno que tenía orden del juez García Escudero, que instruye el sumario por el asalto al Congreso, de que se impidiera la distribución de "Diario 16".

En Diario 16 se manifestó que cuando la orden fuese firme y se tuviese constancia de ella se detendría el reparto, pero que mientras tanto el periódico saldría a la calle.

Dos horas después y cuando ya había sido distribuido aproximadamente la mitad de la edición, efectivos de la policía nacional y miembros del Cuerpo Superior de Policía se personaron en la sede de "Diario 16" impidieron la distribución del periódico.

La policía, al parecer, ha recorrido ya varios quioscos retirando los ejemplares en unos casos u ordenando al quiosquero que no vendiese el periódico.

Según han señalado a "Efe" en "Diario 16", hasta ahora la policía no ha presentado ninguna orden judicial escrita.

AUTORIZADA LA DISTRIBUCION DE "DIARIO 16"

Madrid, 30 (Efe). — A las 8.47 horas de esta mañana, el director de la Seguridad del Estado, Francisco Laina, ha levantado las medidas cautelares contra "Diario 16", que impedían la distribución del periódico.

La alegación del director de la seguridad del Estado para impedir la salida de "D-16" esta madrugada y recoger los que estaban repartidos ha sido que no se había realizado el depósito previo, según establece la ley de prensa e imprenta, informa a "Efe" fuentes del periódico madrileño.

Cumplido el requisito que establece esta ley, el director de la Seguridad del Estado ha ordenado que se levanten las medidas cautelares.

LA MONCLOA

El problema andaluz tratado por Escuredo con Calvo Sotelo

El PRESIDENTE se entrevista con FELIPE GONZALEZ

Madrid, 30. (Efe). — El presidente del Gobierno, Leopoldo Calvo Sotelo, recibe hoy en la Moncloa al presidente de la Junta de Andalucía, Rafael Escuredo, y al líder de la Oposición, Felipe González.

A las 5,30 de la tarde, comenzará la entrevista entre el presidente del Gobierno y el secretario general del PSOE, Felipe González, en la que se tratará sobre la concertación en los temas de Estado.

La entrevista debía haberse celebrado el pasado 14 de abril, pero tuvo que ser aplazada por la muerte de la madre de Felipe González.

ENTREVISTA CALVO SOTELO-ESCUREDO

Madrid, 30. (Efe). — "La situación en Andalucía es alarmante e incluso puede ser aún más grave, pero tiene solución, y eso es lo que le he querido transmitir al presidente del Gobierno", declaró el presidente de la Junta de Andalucía, Rafael Escuredo, al término de la entrevista mantenida en la Moncloa por espacio de una hora.

El señor Escuredo señaló que, básicamente, había tratado con el presidente del Gobierno el plan de urgencia de Andalucía (PUA) y la aplicación del dinero destinado al empleo comunitario.

Sobre el tema autonómico, dijo que se había estudiado muy superficialmente, pero que entiende que no reviste ningún tipo de dificultad para Andalucía y que "tendremos, dijo, la autonomía andaluza dentro de los plazos previstos en la Constitución".

Más adelante afirmó que ha propuesto al presidente del Gobierno la creación de una comisión o grupo de trabajo que estudiará un plan de inversiones públicas en Andalucía para 1982, que contemple en los presupuestos del Estado 148.000 millones de pesetas y 50.000 millones más en créditos oficiales.

A este respecto, subrayó que el presidente del Gobierno se ha mostrado favorable a la constitución de este grupo d etrabajo y que mantendrá contactos con el ministro de Economía para su constitución.

Por último, Escuredo manifestó que la política de la administración en lo referido a la aplicación del dinero del llamado empleo comunitario se ha llevado a cabo de forma arbitraria y desacertada.

El presidente del Gobierno, dijo Escuredo, ha aceptado la propuesta de que lleve a cabo un censo, con el fin de que el dinero del empleo comunitario se reparta según las necesidades reales de los trabajadores en paro.

En este sentido, Rafael Escuredo señaló que este dinero tendrá que ser distribuido con criterios de igualdad y con la condición de que el trabajador sujeto al empleo comunitario pueda cobrar, al menos, cuatro días a la semana.

CUMPLEAÑOS del EMPERADOR

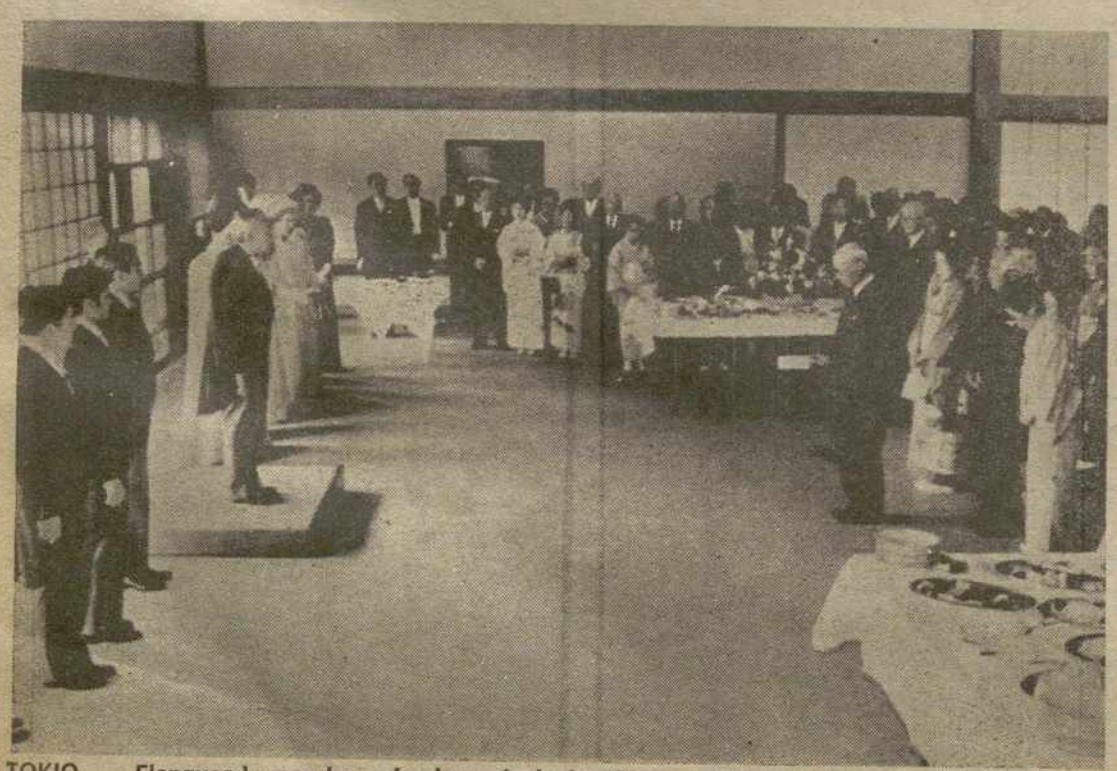

TOKIO. — Flanqueado por los miembros de la familia imperial, Hiro Hito escucha el discurso de felicitación, que lee Tatsuo Morito, uno de los 800 invitados que asistieron a una fiesta en conmemoración del 80 cumpleados del emperador japonés.—(Telefoto EFE-AP)

LEGALIZADO EL ABORTO EN HOLANDA

La Haya,, 30. (Efe). — El aborto ha quedado legalizado a partir de ayer en Holanda, a condición de que la decisión sea adoptada por la mujer y su médico durante las doce primeras semanas del embarazo.

Después de un largo debate, el Senado aprobó por un solo voto de diferencia (38 contra 37) el proyecto de Ley presentado por el Gobierno (Coalición de Demócratas Cristianos y Liberales).

El Partido Socialista y otras formaciones de izquierda se pronunciaron en contra del proyecto por considerarlo demasiado restrictivo y condicionado.

El pasado 18 de diciembre la Cámara de Representantes se había pronunciado ya afirmativamente por sólo dos votos de diferencia (76 contra 74).

M.C.D.2022